60 лет на карте страны. С Днём рождения, Сосенский!

«В начале было Слово...»

Наш НГ город

Сосенская городская общественно-политическая газета.
Распространяется в Козельском районе.
Издаётся с 26 августа 2002 года.

16+

29 августа 2014 года, пятница. №33 (769)

Цена в розницу свободная.

С Днём шахтёра и Днём города!

Уважаемые шахтёры, уважаемые жители города! В этом году, традиционно, в последнее воскресенье августа шахтёры России в 67 раз будут торжественно отмечать свой профессиональный праздник — День шахтёра.

В далёком 1947 году Президиум Верховного Совета СССР учредил праздник как дань уважения работникам угольной промышленности за их вклад в восстановление и развитие этой отрасли.

После войны 1941–1945 гг., в связи с пуском в эксплуатацию ряда тепловых электростанций, таких как Новомосковская, Щекинская, Дорогобужская, Черепетская, значительно выросла потребность в подмосковном буром угле.

В связи с этим, правительство страны приняло решение о строительстве шахт в Калужской области. В Козельском районе, в посёлке Сосенский, в 1956 и в 1957 гг. были построены и пущены в эксплуатацию Козельские шахты №2 и №1, добывавшие уголь для Черепетской ГРЭС.

На Козельских шахтах работали свыше трёхсот шахтёров. Лучшие из лучших были награждены правительственными орденами и медалями. Многие стали почётными шахтёрами, передовиками производства.

Несмотря на то, что Козельские шахты уже давно не работают, а тепловые электростанции переведены на газовое топливо, шахтёры по-прежнему — самые уважаемые жители Сосенского. Ведь именно людям этой почётной профессии наш город обязан своим рождением.

Город вырос из шахты. В преддверии этого дня, на празднике города чествуют шахтёров, говорят слова благодарности за их тяжёлый, опасный подземный труд. А мы, шахтёры, вспоминаем в этот день о славных трудовых буднях, о тех людях с кем вместе работали, с грустью поминаем всех, кто отдал шахте свои жизни, навсегда оставшись в нашей памяти.

В преддверии профессионального праздника я искренне поздравляю шахтёров Козельских шахт. Желаю всем вам, вашим родным и близким здоровья, счастья и благополучия. Не болейте, живите долго.

Поздравляю вас с Днём города. Города, основателями которого вы являетесь. Любите свой город и свой праздник, приходите на праздничное мероприятие, которое откроется на площади у памятника шахтёрам 30 августа, в 13:00.

С Днём города, ставшим традиционным праздником, поздравляю жителей и гостей Сосенского. От всей души желаю вам энергии и бодрости, здоровья и долголетия, радости, удачи, благополучия, и хорошего праздничного настроения.

Большое спасибо всем, кто своим трудом вносит неоценимый вклад в развитие города и обеспечивает нормальные условия для проживания горожан. Любите свой город и по возможности участвуйте в его благоустройстве.

Многое в городе уже сделано, но ещё больше предстоит сделать, чтобы город стал уютнее, красивее, чище, благоустроеннее.

Уверен, придёт время, и Сосенский станет одним из самых благоустроенных населённых пунктов Калужской области.

Поздравляю всех вас с предстоящими праздниками! С уважением — Алексей Володченко. Горный техник, награждённый знаками «Шахтёрская слава» трёх степеней.

Дорогие жители Сосенского!

От всей души поздравляем вас с нашим общим праздником, с Днём рождения любимого города!

В этом году Сосенский отмечает круглую дату — своё шестидесятилетие. Молодым поколениям уже трудно представить, какими усилиями в послевоенную разруху, среди глухих лесов возводились первые бараки, прокладывались первые улицы тогда ещё горняцкого посёлка.

За шестьдесят лет своего существования, наш город прошёл большой и славный трудовой путь. От бараков до современных многоквартирных домов, от угольных шахт до высокотехнологичных производств. Всё это сделали мы с вами — жители Сосенского. Нам есть чем городиться.

Сегодня Сосенский — это современный город с уникальным географическим положением и высоким, ещё не раскрытым до конца экономическим потенциалом. Этот юбилейный День рождения мы встречаем достойными результатами, уверенно двигаясь по пути стабильного, поступательного развития.

С праздником, дорогие земляки! От всей души желаем вам крепкого здоровья, счастья, благополучия и процветания, уверенности в своих силах и завтрашнем дне!

Глава ГП «Город Сосенский» Л.М. Найдюк, глава администрации ГП «Город Сосенский» Д.А. Шмаков..

Награждения

«Всё начинается с любви к людям и делу»

В заметке «Анатолий Артамонов вручил государственные и региональные награды», опубликованной в №767 «НГ», говорилось о том, что 23 жителя Калужской области получили заслуженное признание их труда. Статусное мероприятие произошло 12 августа в областном Белом доме.

В материале кратно рассказывалось, как проходило торжество, и приводились некоторые фамилии. Но в нём не было сказано, что среди чествуемых оказалась и наша землячка — всем хорошо известная И.С. Кобякова, которая ныне является заместителем директора Сосенского городского культурно-досугового объединения. Из Козельского района награды удостоили только её. Примечательно и то, что Ирина Сергеевна оказалось самой молодой из чествуемых. Её удостоили почётного звания «Заслуженный работник культуры Калужской области».

В нашем городе она стала пятым человеком, удостоенным этой престижной награды. До этого её получили Наталья Чичикина, Михаил Кобяков, Алексей Тарнуев и Лидия Найдюк.

Путь в культуру, как считает сама «именинница», для неё был предопределён. Её папа — Сергей Алексеевич Дорошенков — пел, мама — Пелагея Сергеевна — играла Снегурочку в «Горняке», дедушка по маме — Сергей Михайлович — хорошо писал и сочинял стихи, публиковался в газете. Гены!

Но известно, что одной наследственности мало. Природные данные надо развивать! Так что за достижениями одного из наиболее ярких работников сосенской культуры стоит каждодневный нелегкий и упорный труд в течение 21 года. И в первую очередь — над собой.

Ирина Сергеевна была активисткой с самой школы. Это у неё от мамы. Поэтому даже если Кобякова волею судеб не оказалась бы в сфере культуры, то всё равно она работала бы среди людей и ради конкретных людей. Так, до ДК «Горняк» она трудилась в детском саду.

- Ирина Сергеевна, наверное, тяжело было с детьми? — интересуюсь с сочувствием, зная поведение сорванцов.

- Да нет, если их любишь! — искренне возражает она. — До сих пор мне нравиться с детьми заниматься. И очень приятно, когда наши выпускники, ставшие настоящими людьми, приходят к нам со словами благодарности. Это дорогого стоит!

Затем героиня статьи окончила колледж культуры, начала петь в фольклорном ансамбле «Млада»... Впрочем, наши постоянные читатели хорошо знают заслуги Ирины Сергеевны и перед городом и регионом: о делах культуры мы пишем постоянно.

По своей сути Кобякова является общественницей и всегда, что называется, тянула воз. Ведь она из того — работающего не за материальные блага, а за совесть — поколения. Поэтому, можно сказать, что её жизненный путь вполне логичен.

Кредо же Ирины Сергеевны выражено в словах, вынесенных в заголовок. Сказано коротко, но ёмко!

Валерий ЦВЕТКОВ.

Ветеринарная клиника «Фауна»

Работает по адресу: г. Козельск, ул. Орджоникидзе, д. 5. Тел. **8 (484-42) 2-44-28** и **8 964 141-96-76**

Сайт http://www.fauna40.com **Требуется ветеринарный врач**

R

ВАХТА

Рабочие на завод Самсунг.

Питание, проживание бесплатно.

8 912 826-34-66

Официально

На личном приеме губернатора

Анатолий Артамонов: «Принцип — помогать тем, кто работает».

25 августа губернатор области Анатолий Артамонов провел прием граждан по личным вопросам.

Калужанка Татьяна Афанасова, уроженка д. Рессета Хвастовичского района, обратилась к главе региона с просьбой оказать помощь в увековечении памяти жителей деревни, расстрелянных немцами в январе 1942 года. В обновлении нуждается и памятник воинам — землякам, погибшим в годы Великой Отечественной войны. Присутствовавший на личном приеме министр культуры и туризма области Павел Суслов заверил губернатора, что средства на капитальный ремонт монумента будут выделены из муниципального бюджета в 2015 году. Кроме того, ежегодно проводится благоустройство прилегающей к памятнику территории.

Речь также шла о ремонте автодороги д. Раево — д. Губино в Износковском районе. По территории муниципалитета проходит 2.4 км пути. На восстановление дорожного полотна потребуется порядка восьми миллионов рублей. В настоящее время в двух деревнях проживают 120 человек, многие из которых ездят на работу в Калугу, Кондрово, Медынь и Москву. Пришедшим на личный прием местным жителям Анатолий Артамонов предложил подумать о строительстве роботизированной фермы. В качестве инвестора могло бы выступить московское предприятие, взявшее здесь в аренду муниципальные земли. Этот вопрос поручено проработать администрации Износковского района совместно с министерством сельского хозяйства области. Отмечая значимость таких проектов для развития сельских территорий, Анатолий Артамонов еще раз подчеркнул позицию руководства области — помогать тем, кто работает: «Займитесь животноводством, начинайте работать, а мы вам построим дорогу, подведем газ и воду. И пусть молодежь возвращается».

Еще один вопрос касался переселения воспитанников художественного отделения детской школы искусств №1 в городе Жукове. К новому учебному году для ребят отремонтировали помещения, расположенные в центральной библиотеке. На месте изостудии, которая находилась в этом же здании, планируется организовать многофункциональный центр для горожан. Качество проделанной работы глава региона оценил лично во время недавней рабочей поездки в это муниципальное образование.

Кроме того, рассматривалась возможность оказания материальной помощи на подведение газа сироте, инвалиду с детства из села Износки — вместе с юношей в доме проживают две многодетные семьи. Глава региона дал соответствующее поручение профильным ведомствам.

Студентка из Юхнова Виктория Бельченкова попросила губернатора помочь с трудоустройством. Девушка учится на 3 курсе Смоленского Государственного института искусств, по окончании которого хотела бы вернуться и работать в родной области. С этого года подающая надежды вокалистка будет получать губернаторскую стипендию и оттачивать исполнительское мастерство на концертных площадках Калуги и области.

Все рассмотренные вопросы взяты губернатором под личный контроль.

Министерство внутренней политики и массовых коммуникаций Калужской области.

Уважаемые жители области!

Поздравляем вас с 1 сентября — Днем знаний!

Качественное образование является залогом успешного развития нашего региона, поэтому данная сфера является приоритетной как для исполнительной, так и для законодательной власти.

В структуре областного бюджета доля расходов на эти цели составляет большую часть — порядка 11,5 миллиардов рублей. Ежегодно принимаются законы, направленные на повышение социальной защищенности педагогов, модернизацию образования. В новом учебном году эта практика будет продолжена.

Желаем всем преподавателям и родителям терпения, мудрости, здоровья и безграничного жизненного оптимизма. Школьникам и студентам — упорства, достойных оценок и достижения всех поставленных целей.

Депутаты Законодательного Собрания области

Наши люди

Отец Антоний и его молодая семья

В этот субботний день колокольный звон разнесёт радостную весть — о Дне рождения нашего любимого города. В храме преподобного Серафима Саровского начнётся молебен, уже ставший традиционным, о благоденствии и мире, о даровании милости Божией всем жителям нашего города, их родным и близким. О тех, кто в печали, и о тех, кто в радости, о тех, кому нужна сейчас помощь и поддержка!

Молебен будут служить настоятель храма отец Владимир, отец Антоний, отец Николай, дьякон Алексий и клир. Заботясь о молодом поколении, батюшка Владимир находит среди прихожан и поднимает по духовной лестнице желающих «подвизаться» (потрудиться) на благо церкви. Сегодня я расскажу вам об отце Антонии Лунине.

Отец Антоний, а тогда просто Антон родился и жил в г. Москве, окончил Православный Свято-Тихоновский институт по специальности теология. Уже во время учебы в институте пономарил в храме Покрова Божией Матери в Медведково. Он хорошо играл на гитаре и руководил молодежным ансамблем прихода. Промыслом Божиим в ансамбль понадобилась солистка и по объявлению в вокальную группу пришла Анастасия.

В то время Настя работала медработником в Москве. Они полюбили друг друга и когда поженились, решили уехать на малую родину жены — в Сосенский. В 2008 г. Антона взяли в наш храм для работы на клиросе и назначили послушания — работу по взаимодействию со СМИ и ведение Воскресной школы. И до 2013 г. регулярно, по церковным праздникам читатели газеты «Наш город» могли ознакомиться с небольшими, добрыми статьями под рубрикой «Православие», которые готовились совместно с редактором газеты Ириной Токаревой.

Одновременно он работал в православном детском центре г. Козельска «Возрождение», где опять же руководил музыкальным ансамблем и преподавал «Закон Божий» в форме видеолектория. В 2013 г. Антон принял священничество и стал иереем Антонием. Отца Антония назначили

директором Козельской Православной гимназии, сохранив послушания ведения Воскресной школы и священнослужения в Сосенской церкви.

За эти наполненные событиями годы работы в храме у батюшки и матушки родились четверо малышей. Матушка стала помогать батюшке в Воскресной школе, занимаясь с самыми маленькими детками рукоделием. Иногда не нужны слова, потому что дела идут рядом с человеком. Пожелаем отцу Антонию помощи Божией во всех его благих начинаниях.

Людмила ХАПРОВА.

С праздником!

Мероприятия, посвящённые 60-летию основания Сосенского

Дата и время	Мероприятие	Место проведения
30 августа 9:00	Божественная литургия, посвящённая Дню города	Храм Серафима Саровского
10:00 — 12:00	Баскетбольный турнир	Спортивный зал ДК «Прометей»
12:00	Детский футбольный матч	Спортивная площадка СОШ №2
12:00 — 14:00	Настольный теннис	Спортивный зал ДК «Прометей»
13:00	Открытие праздника Праздничное шествие представителей организаций и предприятий города	Центральная сцена ул. Ломоносова — ул. 60 лет Октября
14:00 — 16:00	Футбольный матч	Городской стадион
14:30	Торжественная церемония возложения цветов к памятнику Шахтёрам — основателям города, чествование ветеранов-шахтёров	Центральная сцена
15:00	Обряд величания «Мир вашему дому» – поздравление молодожёнов – поздравление родителей новорожденных – поздравление супружеских пар, проживших в браке 60 лет	Центральная сцена
16:00	Программа «Детский карнавал-парад» Акция «Поздравим дружно город»	Центральная сцена, площадь центральной сцены
18:30	Конкурсная программа «Мисс Праздник 2014»	Центральная сцена
19:30	Концертная программа «С юбилеем город!»	Центральная сцена
22:00	Танцевальная программа «Почувствуй праздник города!»	Площадь центральной сцены
22:30	Фейерверк	Площадь торгового центра
24:00	Окончание праздника	

Продолжается набор в Сосенскую детскую школу искусств

На отделения:

✓ фортепиано
✓ баян
✓ аккордеон
✓ домбра
✓ балалайка
✓ гитара

Прослушивание с 25 августа по 1 сентября, с 10:00 до 15:00

Наши люди

Вместе — 60 лет!

Есть у нас в городе супружеские пары, стаж семейной жизни которых равен возрасту Сосенского, а судьба неразрывно с ним связана. Я хочу рассказать об одной из таких семей.

Михаил Иванович Волков родился в 1928 году в деревне Уткино Козельского района. Семья была большая, кроме Михаила — ещё шестеро братьев и сестёр. Детство пришлось на предвоенные годы, да и война не обошла стороной — в 1941 году деревню заняли немцы. Так что тринадцатилетний Миша с друзьями познали тяготы оккупации. Работать он начал с 14 лет, но образование — 7 классов — все же получил. В 1948 году парня призвали по спецнабору в армию, и направили учиться в школу младших авиаспециалистов, которую Михаил окончил с отличием в звании сержанта. С 1949 года молодой механик по радио (так должность записана в военном билете) служил в авиационном полку, сначала в Хабаровске, затем в Китае — был откомандирован для обучения китайских курсантов-авиаторов работе с радиотехсредствами.

В июне 1954 года младший лейтенант поехал в отпуск в Белёв — навестить сестру. И так случилось, что та попросила соседскую девушку проводить молодого человека в городской сад — на танцплощадку. Родители Лену не отпускали, но в конце концов их уговорили, и молодёжь отправилась на танцы.

С этого всё и началось… Любовь вспыхнула как пожар, и из отпуска лейтенант уехал уже с юной женой. Через месяц Волков написал рапорт об увольнении, семья вернулась к родным в Белёв. Михаил сразу же нашёл работу в Сосенском, где жила ещё одна его сестра. В августе устроился электриком в трест «Калугашахтострой», затем перевёлся в жкк. Через месяц к мужу приехала Елена. Жили в бараке по улице Ленина, в маленькой комнатушке, предназначенной для сушки белья. После рождения сына семье дали комнату чуть больше, опять же в бараке. Молодая женщина не работала — нянчила ребёнка. Когда же в 1956 году поступила на работу паспортисткой в жкк, с внуком дома оставалась бабушка, мама Лены. Через год супруги получили квартиру в финском доме в Шахтерском переулке.

В 1958 году Елене Васильевне предложили должность начальника военно-учётного стола, где она и проработала 24 года. В 1964 году родился ещё один сын, и вновь помогла бабушка — Елена сразу после декрета вышла на службу. Мальчишки росли в дружной и любящей семье — отец обожал сыновей, использовал любую свободную минуту для общения с ними. Все вместе ходили гулять в лес, ездили купаться на Жиздру, занимались домашними делами.

Тем временем Михаил отучился в вечерней школе, поступил в горно-строительный техникум, и в

1961 году получил диплом с отличием. Отработав семь лет на гражданке, Волков вновь поступил на службу в строительные войска. Многие объекты в Козельском районе, самом Козельске возводились при непосредственном участии Михаила Ивановича. Это и объекты БРК (в обиходе — точки), здания военных городков, школа №3, ДКРА, госпиталь. С 1972 года майор Волков работал уже в Сосенском — на строительстве филиала НИИАП и всех объектов, которые относились к заводу. В 1979 году подполковник Волков вышел на пенсию, но продолжал работать в части. Только в 65 лет Михаил Иванович окончательно оставил службу. Елена Васильевна тоже перестала работать только в 65 лет.

Первое впечатление от семейной пары — милые, доброжелательные люди. Михаил Иванович в свои 86 лет бодр и деятелен. Елена Васильевна — спокойна и рассудительна. Они подшучивают над какими-то своими поступками или словами, бывает, начинают спорить, но споры быстро угасают. Чувствуется забота, внимание друг к другу. Обычная семья — вырастили детей, помогли им встать на ноги, теперь живут одни, но — не одиноки. И нельзя сказать, что прожили тихие, спокойные годы. Были и грозы, и бури на жизненном пути. Смерть старшего сына подорвала здоровье обоих — Михаил Иванович перенёс инфаркт, да и Елена Васильевна тогда сдала. Но всё-таки выстояли, не отгородились своим горем от мира. Ладят с соседями, общаются с друзьями — их у Волковых много, — с родными, которые живут в Калуге. Интересуются событиями, происходящими и в стране, и в нашем городе. Да и в Сосенском чету Волковых хорошо знают, многие старожилы именно с ними предлагали мне встретиться, чтобы узнать какие-то факты из истории города.

У Волковых — два внука и внучка, три правнука. Семейные альбомы полны фотографий — отдых, работа, праздники: вот отмечается день рождения младшего сына, вот внучка выходит замуж, а это — сын устроил родителям торжество в Калуге — 50-летие супружеской жизни. Каждое фото вызывает эмоции, воспоминания, рассказы.

Михаил Иванович и Елена Васильевна прожили достойную жизнь — нет, они и сейчас живут достойно!

Светлана ГОЛОШИНА.

Анонс

Число обездоленных растёт

Количество беженцев, прибывших с Украины в Козельский район, увеличивается и увеличивается. Теперь они размещаются и в корпусах закрытой два года назад школы-интерната, находящейся в Березичах.

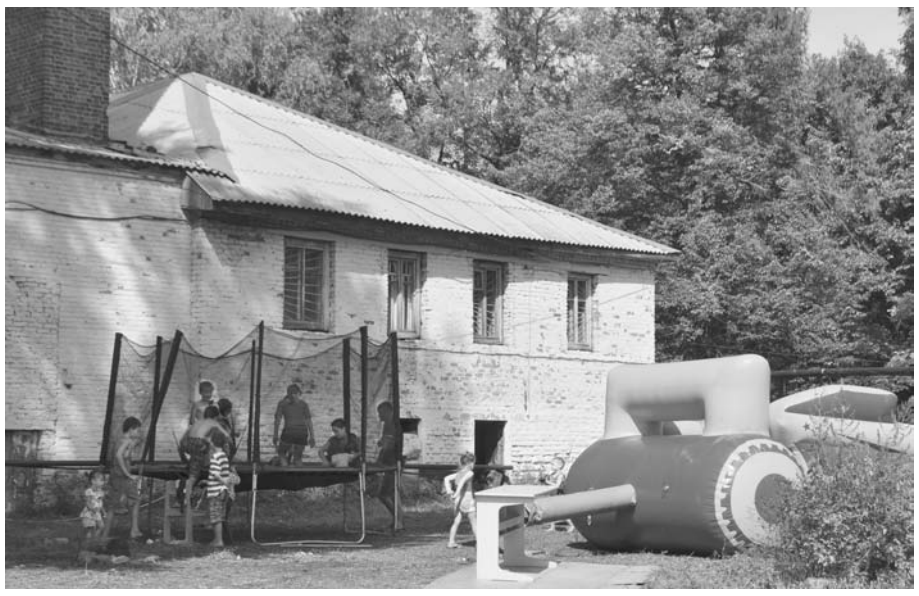

В этом живописном месте, где до революции находилось имение князей Оболенских, теперь — приют людей, прибывших из сопредельного государства.

В четверг, 21 августа, мне удалось побывать в пункте временного размещения и поговорить с множеством людей, бросивших свои дома из-за страха погибнуть в гражданской войне, узнать о том, как они устроились, в чём нуждаются.

Новые свидетельства о братоубийственной войне, идущей на Украине, впечатляют.

Подробности читайте в ближайших номерах «НГ».

На фото: *бесплатные аттракционы для детей беженцев.*

Валерий ЦВЕТКОВ.

МЧС сообщает

О проведении месячника безопасности детей

Отдел надзорной деятельности Козельского района Главного управления МЧС России по Калужской области, руководители пожарных частей района ПЧ-42,-47,-10 и Козельское отделение ВДПО, сообщают жителям Козельского района о проведении месячника безопасности детей в Калужской области в период с 20 августа по 20 сентября 2014 года.

В соответствии с планом основных мероприятий Главного управления МЧС России по Калужской области и в целях повышения безопасности детей в начале учебного года, восстановления у них после школьных каникул навыков безопасного поведения в образовательных учреждениях и в быту, при угрозе возникновения пожара и других чрезвычайных ситуаций проводятся мероприятия по плану.

Особое значение придается обучению правилам безопасного поведения детей дошкольного и школьного возраста по вопросам культуры безопасности жизнедеятельности с использованием учебно-методической базы, курсов гражданской обороны, классов ОБЖ, а также тренировок по действиям в случае возникновения пожара, угрозе террористических актов и чрезвычайных ситуаций. В период проведения месячника безопасности детей возможна организация посещения музея Главного управления МЧС России по Калужской области в городе Калуге. Всем желающим общеобразовательных школ предлагается принять участие в конкурсах, викторинах и показных занятиях по эвакуации.

Уважаемые жители Козельского района!

Берегите свою жизнь, жизнь своих детей, имущество и природу! Соблюдайте правила противопожарного режима в Российской Федерации. При обнаружении пожара или признаков горения в здании, помещении (задымление, запах гари, повышение температуры воздуха и др.) необходимо немедленно сообщить об этом по телефону (01, сотовый — 112, 101) в пожарную охрану (при этом необходимо назвать адрес объекта, место возникновения пожара, а также сообщить свою фамилию). Для информации вызов с сотового телефона: 102 – полиция; 103 – скорая; 104 – газовая.

В период с 14 августа по 12 сентября 2014 года на территории муниципальных районов Калужской области проводится «Месячник безопасности».

ОНД Козельского района УНД ГУ МЧС России по Калужской области.
ФГКУ «10 ОФПС по Калужской области».

Редакция газеты «Наш город» предлагает льготную подписку в нашей редакции.
Стоимость подписки на **1 месяц — 28 рублей,**
на **6 месяцев — 168 рублей.**
Получение газет по адресу: г. Сосенский, ул. 8 Марта, д. 3 (здание администрации города), вход справа, 2 этаж.

Понедельник, 1 сентября

ПЕРВЫЙ КАНАЛ
5.00 «ДОБРОЕ УТРО»
9.00, 12.00, 15.00, 18.00, 0.45, 3.00 «НОВОСТИ»
9.15 «КОНТРОЛЬНАЯ ЗАКУПКА»
9.45 «ЖИТЬ ЗДОРОВО!» 12+
10.55 «МОДНЫЙ ПРИГОВОР»
12.20 «СЕГОДНЯ ВЕЧЕРОМ» 16+
14.05 «ДОБРЫЙ ДЕНЬ»
15.15 «ПОЗДНЕЕ РАСКАЯНИЕ» 16+
17.00 «НАЕДИНЕ СО ВСЕМИ» 16+
18.45 «ДАВАЙ ПОЖЕНИМСЯ!» 16+
19.50 «ПУСТЬ ГОВОРЯТ» 16+
21.00 «ВРЕМЯ»
21.45 «УЧИТЕЛЯ» 16+
23.40 «ПЕРВАЯ МИРОВАЯ» 12+
1.00 «ФОРС-МАЖОРЫ» 16+
1.50, 3.05 «ВЫДУМАННАЯ ЖИЗНЬ ЭББОТОВ» 16+
3.55 «В НАШЕ ВРЕМЯ» 12+

РОССИЯ
5.00 «УТРО РОССИИ»
9.00, 3.00 «ПОСЛЕДНЯЯ КОМАНДИРОВКА. ПАМЯТИ ВИКТОРА НОГИНА И ГЕННАДИЯ КУРИННОГО» 12+
9.55 «О САМОМ ГЛАВНОМ»
11.00, 14.00, 17.00, 20.00 ВЕСТИ
11.30, 14.30, 17.45, 19.35 ВЕСТИ. МЕСТНОЕ ВРЕМЯ
11.50, 14.50, 18.05 ВЕСТИ. ДЕЖУРНАЯ ЧАСТЬ
12.00 «ТАЙНЫ СЛЕДСТВИЯ» 12+
13.00 «ОСОБЫЙ СЛУЧАЙ» 12+
15.00 «ПОКА СТАНИЦА СПИТ» 12+
18.15 «ПРЯМОЙ ЭФИР» 12+
20.50 «СПОКОЙНОЙ НОЧИ, МАЛЫШИ!»
21.00 «УЗНАЙ МЕНЯ, ЕСЛИ СМОЖЕШЬ» 12+
0.35 «ДЕЖУРНЫЙ ПО СТРАНЕ»
1.40 «БОЛЬШАЯ ИГРА»
4.00 «КОМНАТА СМЕХА»

ТВ ЦЕНТР
6.00 «НАСТРОЕНИЕ»
8.15 «ДОЖИВЕМ ДО ПОНЕДЕЛЬНИКА»
10.20, 21.45 ПЕТРОВКА, 38 16+
10.35, 11.50 «СЧАСТЬЕ ПО КОНТРАКТУ» 16+
11.30, 14.30, 17.30, 22.00 СОБЫТИЯ
12.55 «В ЦЕНТРЕ СОБЫТИЙ» 18+
13.55 «ПРОСТЫЕ СЛОЖНОСТИ» 12+
14.50, 19.30 ГОРОД НОВОСТЕЙ
15.10 ГОРОДСКОЕ СОБРАНИЕ 12+
16.00, 17.50 «ЧИСТО АНГЛИЙСКОЕ УБИЙСТВО» 12+
18.25 «ПРАВО ГОЛОСА» 16+
19.45 «ПАНДОРА» 16+
22.35 «БЕСЛАН. ТРАГЕДИЯ СТРАНЫ» 16+
23.05 «БЕЗ ОБМАНА». «СПАСИТЕ НАШИ СУШИ!» 16+
0.00 СОБЫТИЯ. 25-Й ЧАС
0.35 «ФУТБОЛЬНЫЙ ЦЕНТР»
1.05 «МОЗГОВОЙ ШТУРМ. РЫВОК В БУДУЩЕЕ» 12+
1.45 «ВЕРА» 16+
3.35 «СМЕРТНЫЙ ВРАГ» 12+
5.15 «БЕСПЛОДИЕ» 12+

НТВ
6.00 «НТВ УТРОМ»
8.10 «ДО СУДА» 16+
9.05, 10.20 «ВОЗВРАЩЕНИЕ МУХТАРА» 16+
10.00, 13.00, 16.00, 19.00 «СЕГОДНЯ»
11.30, 14.30, 17.30 «ОБЗОР». ЧРЕЗВЫЧАЙНОЕ ПРОИСШЕСТВИЕ»
11.55 «СУД ПРИСЯЖНЫХ» 16+
13.20 «СУД ПРИСЯЖНЫХ». ОКОНЧАТЕЛЬНЫЙ ВЕРДИКТ» 16+
14.55 «ПРОКУРОРСКАЯ ПРОВЕРКА» 16+
16.30 «МОСКВА». ТРИ ВОКЗАЛА» 16+
18.00 «ГОВОРИМ И ПОКАЗЫВАЕМ» 16+
20.00 «БРАТ ЗА БРАТА» 16+
22.00 «АНАТОМИЯ ДНЯ»
23.00 «МЕНТОВСКИЕ ВОЙНЫ» 16+
0.55 «ГЛУХАРЬ». ВОЗВРАЩЕНИЕ» 16+
2.00 «ДНК» 16+
2.55 «ДИКИЙ МИР» 0+
3.10 «ГРЯЗНАЯ РАБОТА» 16+
5.00 «СУПРУГИ» 16+

КУЛЬТУРА
7.00 ТЕЛЕКАНАЛ «ЕВРОНЬЮС»
10.00, 15.00, 19.00, 23.00 НОВОСТИ КУЛЬТУРЫ
10.20 «АНДРЕЙ РУБЛЕВ»
13.25 «ИВАН ЛАПИКОВ. БАЛЛАДА ОБ АКТЕРЕ...»
14.05 «ВАВИЛОНСКАЯ БАШНЯ. ЗЕМЛЯ ЧЕСТНЫХ ЛЮДЕЙ»
15.10 «ГЕНИАЛЬНЫЙ ШАЛОПАЙ. ФЕДОР ВАСИЛЬЕВ»
15.50 БОЛЬШЕ, ЧЕМ ЛЮБОВЬ. АНДРЕЙ ПЛАТОНОВ И МАРИЯ КАШИНЦЕВА
16.30 «БИБЛИОТЕКА ПЕТРА»
17.00 ВАСИЛИЙ ЛАДЮК И БСО ИМ П.И. ЧАЙКОВСКОГО
17.40 «ПУТЬ К ЧЕЛОВЕКУ»
18.15 «ИЩУ УЧИТЕЛЯ»
19.15 «САТИ. НЕСКУЧНАЯ КЛАССИКА...»
20.00 «ПРАВИЛА ЖИЗНИ»
20.30 «СПОКОЙНОЙ НОЧИ, МАЛЫШИ!»
20.40 «ТЕМ ВРЕМЕНЕМ»
21.25 «НА РАЗЛОМЕ ЭПОХ»
22.00 «БЛЕСК И СЛАВА ДРЕВНЕГО РИМА»
22.50 «ЭДГАР ДЕГА»
23.20 «РУССКИЙ ГАМЛЕТ»
0.05 «ГЕОРГ ШОЛТИ. СОЗДАТЬ МАЭСТРО»
1.40 «РАДИОВОЛНА»
2.35 ОРКЕСТРОВЫЕ МИНИАТЮРЫ XX ВЕКА

ПЕТЕРБУРГ 5 КАНАЛ
6.00, 10.00, 12.00, 15.30, 18.30, 22.00 «СЕЙЧАС»
6.10 «УТРО НА «5» 6+
9.30 «МЕСТО ПРОИСШЕСТВИЯ»
10.30 «РАССЛЕДОВАНИЕ» 12+
12.30, 16.00 «КУЛИНАР» 16+
19.00, 1.35 «ДЕТЕКТИВЫ» 16+
20.30, 22.25 «СЛЕД» 16+
23.20 «МОМЕНТ ИСТИНЫ» 16+
0.10 «МЕСТО ПРОИСШЕСТВИЯ» 16+
1.10 «ДЕНЬ АНГЕЛА» 0+

НИКА-ТВ
06.00, 14.50 «БЫВШАЯ»
06.45 «ВИРУС АТАКУЕТ» 12+
07.00 «ЛЕГКО»
09.00, 12.30, 14.30, 19.30, 21.30, 23.30 «НОВОСТИ»
09.05 «ВРЕМЯ СПОРТА» 6+
09.20 «ЖИЛИЩНЫЙ ВОПРОС» 6+
09.35, 22.50 МУЛЬТФИЛЬМ
09.45 «СЧАСТЛИВЫЙ ЗУБ» 12+
11.15 «ЕДА С АЛЕКСЕЕМ ЗИМИНЫМ» 12+
11.40, 22.00 «ФАНТОМ»
12.45 «НАВИГАТОР» 12+
13.15 «ГЛАВНЫЙ КАЛИБР»
14.00 «ПЛАНЕТА «СЕМЬЯ» 6+
14.29 «ИСТОРИЧЕСКИЙ КАЛЕНДАРЬ» 6+
15.35 «МАЛЬЧИК С ПАЛЬЧИК» 12+
17.00 «РОДНОЙ ОБРАЗ» 0+
18.00 «ТОЧКА ЗРЕНИЯ» 12+
18.30 «ТАЙНЫ ЕДЫ» 12+
18.40 «ЛЕОНИД ГАЙДАЙ» 16+
20.00 «ГЛАВНОЕ»
23.00 «НАШЕ КУЛЬТУРНОЕ НАСЛЕДИЕ» 6+
00.00 «Д. ПЕВЦОВ»
00.55 «ВЫЗОВ»
01.40 «ГОСПОЖА ГОРНИЧНАЯ»
02.30 «ГЛАВНОЕ» 12+
03.55 «ИГРУШКИ»
04.20 «PROLIVE» 12+
04.30 «МЕНЯ ЗОВУТ ДЭВИД» 16+

ТНТ
7.00 «КУНГ-ФУ ПАНДА: УДИВИТЕЛЬНЫЕ ЛЕГЕНДЫ» 12+
7.00 «РЫЦАРИ ТЕНКАЙ» 12+
7.55 «ТУРБО-АГЕНТ ДАДЛИ» 12+
8.25 «ОЗОРНЫЕ АНИМАШКИ» 12+
9.00, 23.00 «ДОМ 2» 16+
10.30 «ТЕМНЫЙ РЫЦАРЬ: ВОЗРОЖДЕНИЕ ЛЕГЕНДЫ» 16+
13.35 «КОМЕДИ КЛАБ. ЛУЧШЕЕ» 16+
14.00 «УНИВЕР» 16+
14.30 «САШАТАНЯ» 16+
19.30 «УНИВЕР. НОВАЯ ОБЩАГА» 16+
20.30 «РЕАЛЬНЫЕ ПАЦАНЫ» 16+
21.00 «ВСЁ И СРАЗУ» 16+
1.00 «МОРЕ СОЛТОНА» 16+
3.00 «СУПЕРИНТУИЦИЯ» 16+
4.00 «ТОЛЬКО ПРАВДА» 16+
4.55 «САЛОН ВЕРОНИКИ» 16+
5.20 «ДЖОУИ 2» 16+
5.50 «ШКОЛА РЕМОНТА» 12+
6.45 «САША + МАША» 16+

РЕН ТВ
5.00 «СЛЕДАКИ» 16+
6.00, 13.00 «ЗВАНЫЙ УЖИН» 16+
7.00, 12.00, 19.00 «ИНФОРМАЦИОННАЯ ПРОГРАММА 112» 16+
7.30, 22.30, 4.40 «СМОТРЕТЬ ВСЕМ!» 16+
8.30, 12.30, 19.30, 23.00 НОВОСТИ «24» 16+
9.00 «ВОЕННАЯ ТАЙНА» 16+
11.00 «БИТВА ДВУХ ОКЕАНОВ» 16+
14.00 «ЗАСУДИ МЕНЯ» 16+
15.00 «СЕМЕЙНЫЕ ДРАМЫ» 16+
16.00 «НЕ ВРИ МНЕ!» 16+
18.00 «ВЕРНОЕ СРЕДСТВО» 16+
20.00 «СВОБОДНОЕ ВРЕМЯ» 16+
20.30, 0.30 «ЧАС ПИК» 16+
23.30 «МОИ ПРЕКРАСНЫЕ...» 16+
2.30 «ПЛОТЬ И КРОВЬ» 16+

ДОМАШНИЙ
6.30 «УДАЧНОЕ УТРО» 16+
7.00 «ДЖЕЙМИ У СЕБЯ ДОМА» 16+
8.00 «ПОЛЕЗНОЕ УТРО» 16+
8.40 «ЛЕТНИЙ ФРЕШ» 16+
9.00 «ПО ДЕЛАМ НЕСОВЕРШЕННОЛЕТНИХ» 16+
11.00 «СНИМИТЕ ЭТО НЕМЕДЛЕННО!» 16+
12.00 «ДОМАШНЯЯ КУХНЯ» 16+
13.00, 4.05 «АСТРОЛОГ» 16+
14.00 «И ВСЕ-ТАКИ Я ЛЮБЛЮ» 16+
17.00 «МОИ ВОСТОЧНЫЕ НОЧИ» 16+
18.00 «ОНА НАПИСАЛА УБИЙСТВО» 16+
18.55, 0.00 «ОДНА ЗА ВСЕХ» 16+
19.00 «НЕ РОДИСЬ КРАСИВОЙ» 12+
20.40 «ДОКТОР ХАУС» 16+
0.30 «СТАКАН ВОДЫ» 16+
3.10 «ДИНАСТИЯ» 16+

ЗВЕЗДА
6.00 «872 ДНЯ ЛЕНИНГРАДА» 16+
7.05 «СМЕРТЬ ШПИОНАМ. МОМЕНТ ИСТИНЫ» 12+
8.10, 9.10, 13.10 «ЧЕЛОВЕК В ПРОХОДНОМ ДВОРЕ» 12+
9.00, 13.00, 18.00, 22.50 «СЛУЖУ РОССИИ»
14.00 «СЕВЕРНЫЙ ВЕТЕР» 16+
16.00 «КОНТРИГРА» 16+
18.30 «БРОНЯ РОССИИ» 6+
19.15 «РАСПИСАНИЕ НА ПОСЛЕЗАВТРА» 12+
21.00 «ЕКАТЕРИНА ВОРОНИНА» 12+
23.00 «ЛЕГЕНДЫ СОВЕТСКОГО СЫСКА» 16+
23.50 «НЕЗРИМЫЙ БОЙ» 16+
0.35 «БИГЛЬ» 12+
1.45 «МООНЗУНД» 12+
4.30 «ДОЖДИ В ОКЕАНЕ» 16+

РОССИЯ 2
6.10, 8.55 «ТАКСИ» 16+
7.00 «ПАНОРАМА ДНЯ. LIVE»
9.50, 22.05 «ЭВОЛЮЦИЯ»
12.00, 16.45, 21.45 БОЛЬШОЙ СПОРТ
12.20 АКАДЕМИЧЕСКАЯ ГРЕБЛЯ. ЧЕМПИОНАТ МИРА
13.10 «ПАРАГРАФ 78» 16+
14.55 ВОЛЕЙБОЛ. ЧЕМПИОНАТ МИРА
17.00, 0.15 «24 КАДРА» 16+
17.30, 0.45 «ТРОН»
18.00 «КРЕМЕНЬ» 16+
1.20 «НАУКА НА КОЛЕСАХ»
1.50 «УГРОЗЫ СОВРЕМЕННОГО МИРА». ПОЖАРЫ: ЗЛО ИЛИ ЛЕКАРСТВО?
2.20 «УГРОЗЫ СОВРЕМЕННОГО МИРА». ЖАЖДА ПЛАНЕТАРНОГО МАСШТАБА
2.50 «ДИАЛОГИ О РЫБАЛКЕ»
3.20 «ЯЗЬ ПРОТИВ ЕДЫ»
3.50 «РЕЙТИНГ БАЖЕНОВА». ВОЙНА МИРОВ 16+
4.30 «ДЕРЗКИЕ ДНИ» 16+

Вторник, 2 сентября

ПЕРВЫЙ КАНАЛ
5.00 «ДОБРОЕ УТРО»
9.00, 12.00, 15.00, 18.00, 0.45, 3.00 «НОВОСТИ»
9.15 «КОНТРОЛЬНАЯ ЗАКУПКА»
9.45 «ЖИТЬ ЗДОРОВО!» 12+
10.55 «МОДНЫЙ ПРИГОВОР»
12.20, 21.45 «УЧИТЕЛЯ» 16+
14.20 «ДОБРЫЙ ДЕНЬ»
15.15 «ПОЗДНЕЕ РАСКАЯНИЕ» 16+
17.00 «НАЕДИНЕ СО ВСЕМИ» 16+
18.45 «ДАВАЙ ПОЖЕНИМСЯ!» 16+
19.50 «ПУСТЬ ГОВОРЯТ» 16+
21.00 «ВРЕМЯ»
23.40 «ПЕРВАЯ МИРОВАЯ» 12+
1.00 «ФОРС-МАЖОРЫ» 16+
1.50, 3.05 «ПОЛЕТ ФЕНИКСА» 16+
3.55 «В НАШЕ ВРЕМЯ» 12+

РОССИЯ
5.00 «УТРО РОССИИ»
9.00, 3.00 «ПРИСЯГЕ ВЕРНЫ» 12+
9.55 «О САМОМ ГЛАВНОМ»
11.00, 14.00, 17.00, 20.00 ВЕСТИ
11.30, 14.30, 17.45, 19.35 ВЕСТИ. МЕСТНОЕ ВРЕМЯ
11.50, 14.50, 18.05 ВЕСТИ. ДЕЖУРНАЯ ЧАСТЬ
12.00 «ТАЙНЫ СЛЕДСТВИЯ» 12+
13.00 «ОСОБЫЙ СЛУЧАЙ» 12+
15.00 «ПОКА СТАНИЦА СПИТ» 12+
18.15 «ПРЯМОЙ ЭФИР» 12+
20.50 «СПОКОЙНОЙ НОЧИ, МАЛЫШИ!»
21.00 «УЗНАЙ МЕНЯ, ЕСЛИ СМОЖЕШЬ» 12+
23.35 «ДЕТИ ИНДИГО» 12+
0.35 «АТОМНАЯ ДРАМА ВЛАДИМИРА БАРКОВСКОГО». 12+
1.40 «БОЛЬШАЯ ИГРА»
3.55 «КОМНАТА СМЕХА»

ТВ ЦЕНТР
6.00 «НАСТРОЕНИЕ»
8.25 «ЗА ВИТРИНОЙ УНИВЕРМАГА» 12+
10.15 «ИННА УЛЬЯНОВА. В ЛЮБВИ Я ЭЙНШТЕЙН» 12+
11.10, 21.45, 4.50 ПЕТРОВКА, 38 16+
11.30, 14.30, 17.30, 22.00 СОБЫТИЯ
11.50 «НЕ ПОКИДАЙ МЕНЯ» 12+
13.35 «ПРОСТЫЕ СЛОЖНОСТИ» 12+
14.10 «НАША МОСКВА» 12+
14.50, 19.30 ГОРОД НОВОСТЕЙ
15.10 «БЕЗ ОБМАНА». «СПАСИТЕ НАШИ СУШИ!» 16+
16.00, 17.50 «ЧИСТО АНГЛИЙСКОЕ УБИЙСТВО» 12+
18.25 «ПРАВО ГОЛОСА» 16+
19.45 «ПАНДОРА» 16+
22.30 «ОСТОРОЖНО, МОШЕННИКИ!» 16+
23.05 «КОРОЛИ БЕЗ КАПУСТЫ» 12+
0.00 СОБЫТИЯ. 25-Й ЧАС
0.35 «ПО ДАННЫМ УГОЛОВНОГО РОЗЫСКА»
2.00 «ИСЦЕЛЕНИЕ ЛЮБОВЬЮ» 12+
3.00 «ЛЕКАРСТВО ОТ СТАРОСТИ» 12+
4.15 «БЕСЛАН. ТРАГЕДИЯ СТРАНЫ» 16+
5.10 «АТЛАС ДИСКАВЕРИ» 12+

НТВ
6.00 «НТВ УТРОМ»
8.10 «ДО СУДА» 16+
9.05, 10.20 «ВОЗВРАЩЕНИЕ МУХТАРА» 16+
10.00, 13.00, 16.00, 19.00 «СЕГОДНЯ»
11.30, 14.30, 17.30 «ОБЗОР». ЧРЕЗВЫЧАЙНОЕ ПРОИСШЕСТВИЕ»
11.55 «СУД ПРИСЯЖНЫХ» 16+
13.20 «СУД ПРИСЯЖНЫХ». ОКОНЧАТЕЛЬНЫЙ ВЕРДИКТ» 16+
14.55 «ПРОКУРОРСКАЯ ПРОВЕРКА» 16+
16.30 «МОСКВА». ТРИ ВОКЗАЛА» 16+
18.00 «ГОВОРИМ И ПОКАЗЫВАЕМ» 16+
20.00 «БРАТ ЗА БРАТА» 16+
22.00 «АНАТОМИЯ ДНЯ»
23.00 «МЕНТОВСКИЕ ВОЙНЫ» 16+
1.00 «ГЛУХАРЬ». ВОЗВРАЩЕНИЕ» 16+
2.00 «ГЛАВНАЯ ДОРОГА» 16+
2.35 «ДИКИЙ МИР» 0+
3.10 «ГРЯЗНАЯ РАБОТА» 16+
5.00 «СУПРУГИ» 16+

КУЛЬТУРА
6.30 ТЕЛЕКАНАЛ «ЕВРОНЬЮС»
10.00, 15.00, 19.00, 23.00 НОВОСТИ КУЛЬТУРЫ
10.20, 23.20 «ГАМЛЕТ»
12.55, 18.15 «ИЩУ УЧИТЕЛЯ»
13.35 ПЯТОЕ ИЗМЕРЕНИЕ
14.10, 22.00 «БЛЕСК И СЛАВА ДРЕВНЕГО РИМА»
15.10 «САТИ. НЕСКУЧНАЯ КЛАССИКА...»
15.50 ОСТРОВА. ИЛЬЯ ФРЭЗ
16.30 «ПОДВЕСНОЙ ПАРОМ В ПОРТУГАЛЕТЕ. МОСТ, КАЧАЮЩИЙ ГОНДОЛУ»
16.50 РОМАНСЫ ИСПОЛНЯЕТ ДИНАРА АЛИЕВА
17.50 «ТАЙНА СКРИПИЧНОЙ ДУШИ»
19.15 ИСКУССТВЕННЫЙ ОТБОР
20.00 «ПРАВИЛА ЖИЗНИ»
20.30 «СПОКОЙНОЙ НОЧИ, МАЛЫШИ!»
20.40 «МАРК ТВЕН «ПРИКЛЮЧЕНИЯ ТОМА СОЙЕРА»
21.25 «НА РАЗЛОМЕ ЭПОХ»
22.50 «АНТОНИО САЛЬЕРИ»
1.55 КАМЕРНЫЙ АНСАМБЛЬ «СОЛИСТЫ МОСКВЫ»

ПЕТЕРБУРГ 5 КАНАЛ
6.00, 10.00, 12.00, 15.30, 18.30, 22.00 «СЕЙЧАС»
6.10 «УТРО НА «5» 6+
9.30, 15.00 «МЕСТО ПРОИСШЕСТВИЯ»
10.30, 12.30 «ПУТЬ В «САТУРН» 12+
13.00 «КОНЕЦ «САТУРНА» 12+
16.00 «ОТКРЫТАЯ СТУДИЯ»
16.50 «НЕ МОЖЕТ БЫТЬ!» 12+
19.00 «ДЕТЕКТИВЫ» 16+
20.30, 22.25 «СЛЕД» 16+
0.00 «СОЛДАТ ИВАН БРОВКИН» 12+
1.50 «РАССЛЕДОВАНИЕ» 12+
3.15 «ПРАВО НА ЗАЩИТУ» 16+

НИКА-ТВ
06.00, 14.50 «БЫВШАЯ»
06.45 «ВИРУС АТАКУЕТ» 12+
07.00 «ЛЕГКО»
09.00, 12.30, 14.30, 19.30, 21.30, 23.30 «НОВОСТИ»
09.05 «АЗБУКА ЗДОРОВЬЯ» 16+
09.35 «ДЕТИ ДОРОГИ» 12+
11.15, 22.50 «ЕДА С АЛЕКСЕЕМ ЗИМИНЫМ» 12+
11.40, 22.00 «ФАНТОМ»
12.45 «УДАЧНАЯ ПОКУПКА» 0+
13.00 «ПРЕДУПРЕЖДЕНИЕ, СПАСЕНИЕ, ПОМОЩЬ» 12+
13.15 «ГЛАВНЫЙ КАЛИБР»
14.00 «EUROMAXX» 16+
15.35, 00.55 «ВЫЗОВ»
16.25 «ЗВЕЗДНЫЙ БОЙСКАУТ» 12+
18.05 «КАК РАБОТАЮТ МАШИНЫ» 16+
18.35 «АЛЕКСЕЙ ГЕРМАН» 16+
20.00 «ГЛАВНОЕ»
23.15 «ПРИТЯЖЕНИЕ ЗЕМЛИ» 6+
00.00 «М. ВЕРТИНСКАЯ» 16+
01.40 «ГОСПОЖА ГОРНИЧНАЯ»
02.30 «ГЛАВНОЕ» 12+
03.55 «ИГРУШКИ»
04.20 «ОБМАН» 16+

ТНТ
7.00 «КУНГ-ФУ ПАНДА: УДИВИТЕЛЬНЫЕ ЛЕГЕНДЫ» 12+
7.00 «РЫЦАРИ ТЕНКАЙ» 12+
7.55 «ТУРБО-АГЕНТ ДАДЛИ» 12+
8.25 «ОЗОРНЫЕ АНИМАШКИ» 12+
9.00, 23.00 «ДОМ 2» 16+
10.30 «БИТВА ЭКСТРАСЕНСОВ» 16+
11.30 «ВСЁ И СРАЗУ» 16+
13.30 «УНИВЕР» 16+
14.30 «УНИВЕР. НОВАЯ ОБЩАГА» 16+
20.30 «РЕАЛЬНЫЕ ПАЦАНЫ» 16+
21.00 «СОЛОВЕЙ-РАЗБОЙНИК» 16+
1.00 «СМЕРТЕЛЬНАЯ БИТВА 2: ИСТРЕБЛЕНИЕ» 16+
2.55 «СУПЕРИНТУИЦИЯ» 16+
3.55 «ТОЛЬКО ПРАВДА» 16+
4.45 «САЛОН ВЕРОНИКИ» 16+
5.10 «ДЖОУИ 2» 16+
5.40 «ШКОЛА РЕМОНТА» 12+
6.40 «САША + МАША» 16+

РЕН ТВ
5.00, 4.30 «СЛЕДАКИ» 16+
6.00, 13.00 «ЗВАНЫЙ УЖИН» 16+
7.00, 12.00, 19.00 «ИНФОРМАЦИОННАЯ ПРОГРАММА 112» 16+
7.30, 20.00 «СВОБОДНОЕ ВРЕМЯ» 16+
8.00, 22.15 «СМОТРЕТЬ ВСЕМ!» 16+
8.30, 12.30, 19.30, 23.00 НОВОСТИ «24» 16+
9.00 «ВОЕННАЯ ТАЙНА» 16+
11.00 «БИТВА ВРЕМЕН» 16+
14.00 «ЗАСУДИ МЕНЯ» 16+
15.00 «СЕМЕЙНЫЕ ДРАМЫ» 16+
16.00 «НЕ ВРИ МНЕ!» 16+
18.00 «ВЕРНОЕ СРЕДСТВО» 16+
20.30, 0.30 «ЧАС ПИК 2» 16+
23.30 «МОИ ПРЕКРАСНЫЕ...» 16+
2.15 «ПРАКТИЧЕСКАЯ МАГИЯ» 16+

ДОМАШНИЙ
5.00, 12.00 «ДОМАШНЯЯ КУХНЯ» 16+
6.00, 7.00 «ДЖЕЙМИ У СЕБЯ ДОМА» 16+
6.30 «УДАЧНОЕ УТРО» 16+
8.00 «ПОЛЕЗНОЕ УТРО» 16+
8.40 «ЛЕТНИЙ ФРЕШ» 16+
9.00 «ПО ДЕЛАМ НЕСОВЕРШЕННОЛЕТНИХ» 16+
11.00 «СНИМИТЕ ЭТО НЕМЕДЛЕННО!» 16+
13.00, 4.05 «АСТРОЛОГ» 16+
14.00 «И ВСЕ-ТАКИ Я ЛЮБЛЮ» 16+
17.00 «МОИ ВОСТОЧНЫЕ НОЧИ» 16+
18.00 «ОНА НАПИСАЛА УБИЙСТВО» 16+
18.55, 0.00 «ОДНА ЗА ВСЕХ» 16+
19.00 «НЕ РОДИСЬ КРАСИВОЙ» 16+
20.40 «ДОКТОР ХАУС» 16+
0.30 «ОТПУСК ЗА СВОЙ СЧЕТ» 16+
3.10 «ДИНАСТИЯ» 16+

ЗВЕЗДА
6.00 «872 ДНЯ ЛЕНИНГРАДА» 16+
7.05 «РАСПИСАНИЕ НА ПОСЛЕЗАВТРА» 12+
9.00, 13.00, 18.00, 22.40 «СЛУЖУ РОССИИ»
9.10 «КОДОВОЕ НАЗВАНИЕ «ЮЖНЫЙ ГРОМ» 12+
11.55, 13.10 «СЕВЕРНЫЙ ВЕТЕР» 16+
16.00 «КОНТРИГРА» 16+
18.30 «БРОНЯ РОССИИ» 6+
19.15 «НЕБЕСНЫЙ ТИХОХОД» 12+
20.50 «ТРЕВОЖНЫЙ МЕСЯЦ ВЕРЕСЕНЬ» 12+
23.00 «ЛЕГЕНДЫ СОВЕТСКОГО СЫСКА» 16+
23.50 «НЕЗРИМЫЙ БОЙ» 16+
0.30 «ВИЗИТ К МИНОТАВРУ» 16+
4.50 «ОНИ ЗНАЛИ, ЧТО БУДЕТ... ВОЙНА» 16+

РОССИЯ 2
6.10, 8.55 «ТАКСИ» 16+
7.00 «ПАНОРАМА ДНЯ. LIVE»
9.50, 22.05 «ЭВОЛЮЦИЯ» 16+
12.00, 17.05, 21.45 БОЛЬШОЙ СПОРТ
12.20 «КЛАД МОГИЛЫ ЧИНГИСХАНА»
16.10 «НЕВА» И «НАДЕЖДА». ПЕРВОЕ РУССКОЕ ПЛАВАНИЕ КРУГОМ СВЕТА
17.30 «КРЕМЕНЬ. ОСВОБОЖДЕНИЕ» 16+
0.15 «МОЯ РЫБАЛКА»
1.00 «ДИАЛОГИ О РЫБАЛКЕ»
1.30 «ЯЗЬ ПРОТИВ ЕДЫ»
2.00 «ЗЕМЛЯ ГЕРОЕВ». ИЛЬЯ МУРОМЕЦ
2.30 «ЗЕМЛЯ ГЕРОЕВ». ДОБРЫНЯ НИКИТИЧ
3.00 «БОМБА»

Среда, 3 сентября

ПЕРВЫЙ КАНАЛ
5.00 «ДОБРОЕ УТРО»
9.00, 12.00, 15.00, 18.00, 0.45, 3.00 «НОВОСТИ»
9.15, 4.30 «КОНТРОЛЬНАЯ ЗАКУПКА»
9.45 «ЖИТЬ ЗДОРОВО!» 12+
10.55 «МОДНЫЙ ПРИГОВОР»
12.20, 21.45 «УЧИТЕЛЯ» 16+
14.20 «ДОБРЫЙ ДЕНЬ»
15.15 «ПОЗДНЕЕ РАСКАЯНИЕ» 16+
17.00 «НАЕДИНЕ СО ВСЕМИ» 16+
18.45 «ДАВАЙ ПОЖЕНИМСЯ!» 16+
19.50 «ПУСТЬ ГОВОРЯТ» 16+
21.00 «ВРЕМЯ»
23.40 «ПЕРВАЯ МИРОВАЯ» 12+
1.00 «ФОРС-МАЖОРЫ» 16+
1.50, 3.05 «ВЕРНЫЕ ХОДЫ» 16+
3.35 «В НАШЕ ВРЕМЯ» 12+

РОССИЯ
4.45, 11.50, 14.50, 18.05 ВЕСТИ. ДЕЖУРНАЯ ЧАСТЬ
5.00 «УТРО РОССИИ»
9.00, 3.45 «ДВА ЗАЛПА ПО КОНСТРУКТОРУ. ДРАМА «КАТЮШИ». 12+
9.55 «О САМОМ ГЛАВНОМ»
11.00, 14.00, 17.00, 20.00 ВЕСТИ
11.30, 14.30, 17.45, 19.35 ВЕСТИ. МЕСТНОЕ ВРЕМЯ
12.00 «ТАЙНЫ СЛЕДСТВИЯ» 12+
13.00 «ОСОБЫЙ СЛУЧАЙ» 12+
15.00 «ПОКА СТАНИЦА СПИТ» 12+
18.15 «ПРЯМОЙ ЭФИР» 12+
20.50 «СПОКОЙНОЙ НОЧИ, МАЛЫШИ!»
21.00 «УЗНАЙ МЕНЯ, ЕСЛИ СМОЖЕШЬ» 12+
23.45 «ТРАНСПОРТНАЯ РЕВОЛЮЦИЯ»
0.40 «МОСКОВСКИЙ ДЕТЕКТИВ. ЧЁРНАЯ ОСПА» 12+
1.45 «ОТПУСК В СЕНТЯБРЕ»
3.15 «ЧЕСТНЫЙ ДЕТЕКТИВ» 16+

ТВ ЦЕНТР
6.00 «НАСТРОЕНИЕ»
8.25 «БЕРЕГИСЬ АВТОМОБИЛЯ»
10.20 «ИННОКЕНТИЙ СМОКТУНОВСКИЙ. МОЯ ФАМИЛИЯ ВАМ НИЧЕГО НЕ СКАЖЕТ...» 12+
11.10, 21.45, 4.55 ПЕТРОВКА, 38 16+
11.30, 14.30, 17.30, 22.00 СОБЫТИЯ
11.50 «НЕ ПОКИДАЙ МЕНЯ» 12+
13.35 «ПРОСТЫЕ СЛОЖНОСТИ» 12+
14.10 «НАША МОСКВА» 12+
14.50, 19.30 ГОРОД НОВОСТЕЙ
15.10 «КОРОЛИ БЕЗ КАПУСТЫ» 12+
16.00, 17.50 «ЧИСТО АНГЛИЙСКОЕ УБИЙСТВО» 12+
18.25 «ПРАВО ГОЛОСА» 16+
19.45 «ПАНДОРА» 16+
22.30 ЛИНИЯ ЗАЩИТЫ 16+
23.05 «ХРОНИКИ МОСКОВСКОГО БЫТА. КОГДА ЖЕНЩИНА ПЬЕТ» 12+
0.00 СОБЫТИЯ. 25-Й ЧАС
0.25 «РУССКИЙ ВОПРОС» 12+
1.10 «ПРИДУРКИ» 16+
2.50 «ИСЦЕЛЕНИЕ ЛЮБОВЬЮ» 12+
3.50 «АЛЕКСАНДР ШИЛОВ. СУДЬБА РОССИИ В ЛИЦАХ» 12+
5.15 «АТЛАС ДИСКАВЕРИ» 12+

НТВ
6.00 «НТВ УТРОМ»
8.10 «ДО СУДА» 16+
9.05, 10.20 «ВОЗВРАЩЕНИЕ МУХТАРА» 16+
10.00, 13.00, 16.00, 19.00 «СЕГОДНЯ»
11.30, 14.30, 17.30 «ОБЗОР». ЧРЕЗВЫЧАЙНОЕ ПРОИСШЕСТВИЕ»
11.55 «СУД ПРИСЯЖНЫХ» 16+
13.20 «СУД ПРИСЯЖНЫХ». ОКОНЧАТЕЛЬНЫЙ ВЕРДИКТ» 16+
14.55 «ПРОКУРОРСКАЯ ПРОВЕРКА» 16+
16.30 «МОСКВА». ТРИ ВОКЗАЛА» 16+
18.00 «ГОВОРИМ И ПОКАЗЫВАЕМ» 16+
20.00 «БРАТ ЗА БРАТА» 16+
22.00 «АНАТОМИЯ ДНЯ»
23.00 «МЕНТОВСКИЕ ВОЙНЫ» 16+
0.55 «ГЛУХАРЬ». ВОЗВРАЩЕНИЕ» 16+
2.00 «КВАРТИРНЫЙ ВОПРОС» 0+
3.05 «НАРУЖНОЕ НАБЛЮДЕНИЕ» 16+
5.00 «СУПРУГИ» 16+

КУЛЬТУРА
6.30 ТЕЛЕКАНАЛ «ЕВРОНЬЮС»
10.00, 15.00, 19.00, 23.00 НОВОСТИ КУЛЬТУРЫ
10.20, 23.20 «ГАМЛЕТ»
12.45 «БЕРЕСТА-БЕРЁСТА»
12.55, 18.15 «ИЩУ УЧИТЕЛЯ»
13.35 КРАСУЙСЯ, ГРАД ПЕТРОВ! ЗОДЧИЙ АЛЕКСАНДР ПОМЕРАНЦЕВ
14.10 «БЛЕСК И СЛАВА ДРЕВНЕГО РИМА»
15.10 ИСКУССТВЕННЫЙ ОТБОР
15.50 «ОН БЫЛ САМОДОСТАТОЧЕН... ПАВЕЛ МАССАЛЬСКИЙ»
16.30 «ГАВАЙИ. РОДИНА БОГИНИ ОГНЯ ПЕЛЕ»
16.50 ДМИТРИЙ КОРЧАК И ХОР АКАДЕМИИ ХОРОВОГО ИСКУССТВА ИМ В.С. ПОПОВА
17.40 «КОНСТАНТИН ЦИОЛКОВСКИЙ»
17.50 «ТАЙНА СКРИПИЧНОЙ ДУШИ»
19.15 АБСОЛЮТНЫЙ СЛУХ
20.00 «ПРАВИЛА ЖИЗНИ»
20.30 «СПОКОЙНОЙ НОЧИ, МАЛЫШИ!»
20.40 «ВСЕМИРНАЯ ИСТОРИЯ КОФЕ»
21.25 «НА РАЗЛОМЕ ЭПОХ»
22.00 «ДРЕВНИЙ ЕГИПЕТ — ЖИЗНЬ И СМЕРТЬ В ДОЛИНЕ ЦАРЕЙ»
1.45 «ДЖОРДЖ БАЙРОН»
1.55 КОНЦЕРТ ИЗ ПРОИЗВЕДЕНИЙ РОДИОНА ЩЕДРИНА

ПЕТЕРБУРГ 5 КАНАЛ
6.00, 10.00, 12.00, 15.30, 18.30, 22.00 «СЕЙЧАС»
6.10 «УТРО НА «5» 6+
9.30, 15.00 «МЕСТО ПРОИСШЕСТВИЯ»
10.30, 12.30 «АДМИРАЛ УШАКОВ» 12+
13.10 «КОРАБЛИ ШТУРМУЮТ БАСТИОНЫ» 12+
16.00 «ОТКРЫТАЯ СТУДИЯ»
16.50 «СОЛДАТ ИВАН БРОВКИН» 12+
19.00 «ДЕТЕКТИВЫ» 16+
20.30, 22.25 «СЛЕД» 16+
0.00 «ИВАН БРОВКИН НА ЦЕЛИНЕ» 12+
1.55 «ПУТЬ В «САТУРН» 12+
3.30 «КОНЕЦ «САТУРНА» 12+

НИКА-ТВ
06.00, 14.50 «БЫВШАЯ»
06.45 «ВИРУС АТАКУЕТ» 12+
07.00 «ЛЕГКО»
09.00, 12.30, 14.30, 19.30, 21.30, 23.30 «НОВОСТИ»
09.05 «ВРЕМЕНА И СУДЬБЫ» 0+
09.35, 17.55, 22.50 МУЛЬТФИЛЬМ
09.45 «МАЛЬЧИК С ПАЛЬЧИК» 12+
11.15 «ЕДА С АЛЕКСЕЕМ ЗИМИНЫМ» 12+
11.40, 22.00 «ГРОМОВЫ»
12.45 «Я ПРОФИ» 6+
13.15 «ГЛАВНЫЙ КАЛИБР»
14.00 «НИКУСЯ И МАРУСЯ ПРИГЛАШАЮТ В ГОСТИ» 0+
14.15 «ПРИГЛАСИТЕЛЬНЫЙ БИЛЕТ» 6+
15.35 «ВЫЗОВ»
16.25 «СЧАСТЛИВЫЙ ЗУБ» 12+
18.05 «Д. ПЕВЦОВ» 16+
19.00 «КУЛЬТУРНАЯ СРЕДА» 6+
20.00 «ГЛАВНОЕ»
23.00 «ПЛАНЕТА «СЕМЬЯ» 6+
00.00 «ЛЕОНИД ГАЙДАЙ» 16+
00.50 «ВЫЗОВ» 16+
01.35 «ГОСПОЖА ГОРНИЧНАЯ» 16+
02.25 «ГЛАВНОЕ» 12+
03.50 «ИГРУШКИ» 16+
04.20 «PROLIVE» 12+
05.20 «КАК РАБОТАЮТ МАШИНЫ» 16+
05.45 «ЛИЧНАЯ ЖИЗНЬ ВЕЩЕЙ» 12+

ТНТ
7.00 «КУНГ-ФУ ПАНДА: УДИВИТЕЛЬНЫЕ ЛЕГЕНДЫ» 12+
7.00 «РЫЦАРИ ТЕНКАЙ» 12+
7.55 «ТУРБО-АГЕНТ ДАДЛИ» 12+
8.25 «ОЗОРНЫЕ АНИМАШКИ» 12+
9.00, 23.00 «ДОМ 2» 16+
10.30 «БИТВА ЭКСТРАСЕНСОВ» 16+
11.30 «СОЛОВЕЙ-РАЗБОЙНИК» 16+
13.30 «УНИВЕР» 16+
14.30 «ИНТЕРНЫ» 16+
19.30 «УНИВЕР. НОВАЯ ОБЩАГА» 16+
20.30 «РЕАЛЬНЫЕ ПАЦАНЫ» 16+
21.00 «БИЛЕТ НА VEGAS» 16+
1.00 «ЖИЗНЬ В СТИЛЕ КАНТРИ 2» 12+
3.20 «СУПЕРИНТУИЦИЯ» 16+
4.20 «ТОЛЬКО ПРАВДА» 16+
5.10 «САЛОН ВЕРОНИКИ» 16+
5.40 «ДЖОУИ 2» 16+
6.05 «САША + МАША» 16+

РЕН ТВ
5.00, 4.30 «СЛЕДАКИ» 16+
6.00, 13.00 «ЗВАНЫЙ УЖИН» 16+
7.00, 12.00, 19.00 «ИНФОРМАЦИОННАЯ ПРОГРАММА 112» 16+
7.30, 20.00 «СВОБОДНОЕ ВРЕМЯ» 16+
8.00, 22.10 «СМОТРЕТЬ ВСЕМ!» 16+
8.30, 12.30, 19.30, 23.00 НОВОСТИ «24» 16+
9.00 «ТЕРРИТОРИЯ ЗАБЛУЖДЕНИЙ» 16+
11.00 «БИТВА ВРЕМЕН» 16+
14.00 «ЗАСУДИ МЕНЯ» 16+
15.00 «СЕМЕЙНЫЕ ДРАМЫ» 16+
16.00 «НЕ ВРИ МНЕ!» 16+
18.00 «ВЕРНОЕ СРЕДСТВО» 16+
20.30, 0.30 «ЧАС ПИК 3» 16+
23.30 «МОИ ПРЕКРАСНЫЕ...» 16+
2.10 «ЖУТКО ГРОМКО И ЗАПРЕДЕЛЬНО БЫСТРО» 16+

ДОМАШНИЙ
5.00, 12.05, 4.25 «ДОМАШНЯЯ КУХНЯ» 16+
6.00, 7.00 «ДЖЕЙМИ У СЕБЯ ДОМА» 16+
6.30 «УДАЧНОЕ УТРО» 16+
8.00 «ПОЛЕЗНОЕ УТРО» 16+
8.40 «ЛЕТНИЙ ФРЕШ» 16+
9.05 «ПО ДЕЛАМ НЕСОВЕРШЕННОЛЕТНИХ» 16+
11.05 «СНИМИТЕ ЭТО НЕМЕДЛЕННО!» 16+
13.05, 3.25 «АСТРОЛОГ» 16+
14.05 «И ВСЕ-ТАКИ Я ЛЮБЛЮ» 16+
17.00 «МОИ ВОСТОЧНЫЕ НОЧИ» 16+
18.00 «ОНА НАПИСАЛА УБИЙСТВО» 16+
18.55, 0.00 «ОДНА ЗА ВСЕХ» 16+
19.00 «НЕ РОДИСЬ КРАСИВОЙ» 12+
20.40 «ДОКТОР ХАУС» 16+
0.30 «ДОРОГОЙ МОЙ ЧЕЛОВЕК» 16+
2.30 «ДИНАСТИЯ» 16+

ЗВЕЗДА
6.00 «872 ДНЯ ЛЕНИНГРАДА» 16+
7.00, 9.10 «ДОЛГАЯ ДОРОГА В ДЮНАХ» 12+
9.00, 13.00, 18.00, 22.35 «СЛУЖУ РОССИИ»
10.20 «ГОДЕН К НЕСТРОЕВОЙ» 16+
11.55, 13.10 «СЕВЕРНЫЙ ВЕТЕР» 16+
16.00 «КОНТРИГРА» 16+
18.30 «БРОНЯ РОССИИ» 6+
19.15 «УКРОЩЕНИЕ ОГНЯ» 16+
23.00 «ЛЕГЕНДЫ СОВЕТСКОГО СЫСКА» 16+
23.50 «НЕЗРИМЫЙ БОЙ» 16+
0.30 «ВИЗИТ К МИНОТАВРУ» 16+
3.20 «БЕЛОЕ ПРОКЛЯТЬЕ» 12+
4.55 «ОНИ ЗНАЛИ, ЧТО БУДЕТ... ВОЙНА» 16+

РОССИЯ 2
6.10, 8.55 «ТАКСИ» 16+
7.00 «ПАНОРАМА ДНЯ. LIVE»
9.50, 0.00 «ЭВОЛЮЦИЯ»
12.00, 16.40, 21.45 БОЛЬШОЙ СПОРТ
12.20 «КРЕМЕНЬ» 16+
15.45 «НЕВА» И «НАДЕЖДА». ПЕРВОЕ РУССКОЕ ПЛАВАНИЕ КРУГОМ СВЕТА
16.55 ХОККЕЙ. КХЛ. «МЕТАЛЛУРГ» (МАГНИТОГОРСК) — «ДИНАМО» (МОСКВА)
19.15 «МЫ ИЗ БУДУЩЕГО»
22.10 ВОЛЕЙБОЛ. ЧЕМПИОНАТ МИРА
2.00 «ПОЛИГОН». ПРОРЫВ
2.30 «ПОЛИГОН». РАЗВЕДКА
3.00 «БОМБА» 16+

Четверг, 4 сентября

ПЕРВЫЙ КАНАЛ
5.00 «ДОБРОЕ УТРО»
9.00, 12.00, 15.00, 18.00, 0.45, 3.00 «НОВОСТИ»
9.15, 4.30 «КОНТРОЛЬНАЯ ЗАКУПКА»
9.45 «ЖИТЬ ЗДОРОВО!» 12+
10.55 «МОДНЫЙ ПРИГОВОР»
12.20, 21.45 «УЧИТЕЛЯ» 16+
14.20 «ДОБРЫЙ ДЕНЬ»
15.15 «ПОЗДНЕЕ РАСКАЯНИЕ» 16+
17.00 «НАЕДИНЕ СО ВСЕМИ» 16+
18.45 «ДАВАЙ ПОЖЕНИМСЯ!» 16+
19.50 «ПУСТЬ ГОВОРЯТ» 16+
21.00 «ВРЕМЯ»
23.40 «ПЕРВАЯ МИРОВАЯ» 12+
1.00 «ФОРС-МАЖОРЫ» 16+
1.50, 3.05 «ПРЕДЧУВСТВИЕ» 12+
3.35 «В НАШЕ ВРЕМЯ» 12+

РОССИЯ
5.00 «УТРО РОССИИ»
9.00, 3.20 «ВОЗВРАЩЕНИЕ. ЭДУАРД ХИЛЬ»
9.55 «О САМОМ ГЛАВНОМ»
11.00, 14.00, 17.00, 20.00 ВЕСТИ
11.30, 14.30, 17.45, 19.35 ВЕСТИ. МЕСТНОЕ ВРЕМЯ
11.50, 14.50, 18.05 ВЕСТИ. ДЕЖУРНАЯ ЧАСТЬ
12.00 «ТАЙНЫ СЛЕДСТВИЯ» 12+
13.00 «ОСОБЫЙ СЛУЧАЙ» 12+
15.00 «ПОКА СТАНИЦА СПИТ» 12+
18.15 «ПРЯМОЙ ЭФИР» 12+
20.50 «СПОКОЙНОЙ НОЧИ, МАЛЫШИ!»
21.00 «УЗНАЙ МЕНЯ, ЕСЛИ СМОЖЕШЬ» 12+
22.50 «ЛЕСНОЕ ОЗЕРО» 12+
0.45 «ЗГВ. ГОРЬКАЯ ДОРОГА ДОМОЙ» 12+
1.50 «ОТПУСК В СЕНТЯБРЕ»
4.15 «КОМНАТА СМЕХА»

ТВ ЦЕНТР
6.00 «НАСТРОЕНИЕ»
8.20 «БЕЛОРУССКИЙ ВОКЗАЛ»
10.20 «НИНА УРГАНТ. СКАЗКА ДЛЯ БАБУШКИ» 12+
11.10, 21.45, 4.50 ПЕТРОВКА, 38 16+
11.30, 14.30, 17.30, 22.00 СОБЫТИЯ
11.50 «НЕЧАЯННАЯ РАДОСТЬ» 12+
13.35 «ПРОСТЫЕ СЛОЖНОСТИ» 12+
14.10 «НАША МОСКВА» 12+
14.50, 19.30 ГОРОД НОВОСТЕЙ
15.10 «ХРОНИКИ МОСКОВСКОГО БЫТА. КОГДА ЖЕНЩИНА ПЬЕТ» 12+
16.00, 17.50 «ЧИСТО АНГЛИЙСКОЕ УБИЙСТВО» 12+
18.25 «ПРАВО ГОЛОСА» 16+
19.45 «ПАНДОРА» 16+
22.30 «ИСТОРИИ СПАСЕНИЯ» 16+
23.05 «ЗНАМЕНИТЫЕ СОБЛАЗНИТЕЛИ. ШОН КОННЕРИ» 12+
0.00 СОБЫТИЯ. 25-Й ЧАС
0.35 «ЗАКОНЫ ПРИВЛЕКАТЕЛЬНОСТИ» 18+
2.15 «ИСЦЕЛЕНИЕ ЛЮБОВЬЮ» 12+
3.15 «Я И МОЯ ФОБИЯ» 12+
5.10 «ВЗРОСЛЕНИЕ» 12+

НТВ
6.00 «НТВ УТРОМ»
8.10 «ДО СУДА» 16+
9.05, 10.20 «ВОЗВРАЩЕНИЕ МУХТАРА» 16+
10.00, 13.00, 16.00, 19.00 «СЕГОДНЯ»
11.30, 14.30, 17.30 «ОБЗОР». ЧРЕЗВЫЧАЙНОЕ ПРОИСШЕСТВИЕ»
11.55 «СУД ПРИСЯЖНЫХ» 16+
13.20 «СУД ПРИСЯЖНЫХ». ОКОНЧАТЕЛЬНЫЙ ВЕРДИКТ» 16+
14.55 «ПРОКУРОРСКАЯ ПРОВЕРКА» 16+
16.30 «МОСКВА». ТРИ ВОКЗАЛА» 16+
18.00 «ГОВОРИМ И ПОКАЗЫВАЕМ» 16+
20.00 «БРАТ ЗА БРАТА» 16+
22.00 «АНАТОМИЯ ДНЯ»
23.00 «МЕНТОВСКИЕ ВОЙНЫ» 16+
1.00 «ГЛУХАРЬ». ВОЗВРАЩЕНИЕ» 16+
2.05 «ДАЧНЫЙ ОТВЕТ» 0+
3.05 «НАРУЖНОЕ НАБЛЮДЕНИЕ» 16+
5.00 «СУПРУГИ» 16+

КУЛЬТУРА
6.30 ТЕЛЕКАНАЛ «ЕВРОНЬЮС»
10.00, 15.00, 19.00, 23.00 НОВОСТИ КУЛЬТУРЫ
10.20, 23.20 «ГАМЛЕТ»
12.35, 2.35 «СУКРЕ. ЗАВЕЩАНИЕ СИМОНА БОЛИВАРА»
12.50, 18.15 «ИЩУ УЧИТЕЛЯ»
13.30 РОССИЯ, ЛЮБОВЬ МОЯ! «ТРАДИЦИИ ЯКУТОВ»
14.00, 22.00 «ДРЕВНИЙ ЕГИПЕТ — ЖИЗНЬ И СМЕРТЬ В ДОЛИНЕ ЦАРЕЙ»
15.10 АБСОЛЮТНЫЙ СЛУХ
15.50 «БЕЛАЯ СТУДИЯ»
16.30 «ПЕТРА. ГОРОД МЕРТВЫХ, ПОСТРОЕННЫЙ НАБАТЕЯМИ»
16.50 ИГРАЕТ НИКОЛАЙ ЛУГАНСКИЙ
17.40 «ДЖОРДЖ БАЙРОН»
17.50 «ТАЙНА СКРИПИЧНОЙ ДУШИ»
19.15 «БЫТЬ ДОСТОВЕРНОЙ»
20.00 «ПРАВИЛА ЖИЗНИ»
20.30 «СПОКОЙНОЙ НОЧИ, МАЛЫШИ!»
20.40 КУЛЬТУРНАЯ РЕВОЛЮЦИЯ
21.25 «НА РАЗЛОМЕ ЭПОХ»
1.30 «АЛЕКСАНДР ВИШНЕВСКИЙ. ОСКОЛОК В СЕРДЦЕ»
1.55 П. ЧАЙКОВСКИЙ. СЕРЕНАДА ДЛЯ СТРУННОГО ОРКЕСТРА

ПЕТЕРБУРГ 5 КАНАЛ
6.00, 10.00, 12.00, 15.30, 18.30, 22.00 «СЕЙЧАС»
6.10 «УТРО НА «5» 6+
9.30, 15.00 «МЕСТО ПРОИСШЕСТВИЯ»
10.30, 12.30 «РОДИНА ИЛИ СМЕРТЬ» 12+
13.00 «ТИХАЯ ЗАСТАВА» 16+
16.00 «ОТКРЫТАЯ СТУДИЯ»
16.50 «ИВАН БРОВКИН НА ЦЕЛИНЕ» 12+
19.00 «ДЕТЕКТИВЫ» 16+
20.30, 22.25 «СЛЕД» 16+
0.00 «НЕ МОЖЕТ БЫТЬ!» 12+
2.00 «АДМИРАЛ УШАКОВ» 12+
4.05 «КОРАБЛИ ШТУРМУЮТ БАСТИОНЫ» 12+

НИКА-ТВ
06.00 «БЫВШАЯ» 16+
06.45 «ВИРУС АТАКУЕТ» 12+
07.00 «ЛЕГКО»
09.00, 12.30, 14.30, 19.30, 21.30, 23.30 «НОВОСТИ»
09.05 «ПРИТЯЖЕНИЕ ЗЕМЛИ» 6+
09.20 МУЛЬТСЕАНС 6+
09.45 «НАХОДЯ ДРУЗЕЙ» 12+
11.15 «ЕДА С АЛЕКСЕЕМ ЗИМИНЫМ» 12+
11.40, 22.00 «ГРОМОВЫ» 16+
12.45 «КУЛЬТУРНАЯ СРЕДА» 6+
13.15 «ГЛАВНЫЙ КАЛИБР» 16+
14.00 «НИКУСЯ И МАРУСЯ ПРИГЛАШАЮТ В ГОСТИ» 0+
14.15 «ЖИЛИЩНЫЙ ВОПРОС» 6+
14.29 «ИСТОРИЧЕСКИЙ КАЛЕНДАРЬ» 6+
14.50 «БЫВШАЯ»
15.35, 00.55 «ВЫЗОВ» 16+
16.25 «ДЕТИ ДОРОГИ» 12+
18.05 «ЛИЧНАЯ ЖИЗНЬ ВЕЩЕЙ» 12+
18.20 «М. ВЕРТИНСКАЯ» 16+
19.15 «ГЛАВНАЯ ТЕМА» 12+
20.00 «ГЛАВНОЕ»
22.50 МУЛЬТФИЛЬМ
23.00 «АЗБУКА ЗДОРОВЬЯ» 16+
00.00 «АЛЕКСЕЙ ГЕРМАН. ТРУДНО БЫТЬ С БОГОМ» 16+
01.40 «ГОСПОЖА ГОРНИЧНАЯ» 16+

02.25 «ГЛАВНОЕ» 12+
03.50 «ИГРУШКИ»
04.15 «ПОЗНАКОМЬТЕСЬ С УОЛЛИ СПАРКСОМ» 16+

ТНТ
7.00 «ЮНАЯ ЛИГА СПРАВЕДЛИВОСТИ» 12+
7.00 «РЫЦАРИ ТЕНКАЙ» 12+
7.55 «ОЗОРНЫЕ АНИМАШКИ» 12+
9.00, 23.10 «ДОМ 2» 16+
10.30 «БИТВА ЭКСТРАСЕНСОВ» 16+
11.30 «БИЛЕТ НА VEGAS» 16+
13.30 «УНИВЕР» 16+
14.30, 20.30 «РЕАЛЬНЫЕ ПАЦАНЫ» 16+
19.30 «УНИВЕР. НОВАЯ ОБЩАГА» 16+
21.00 «ОДНОКЛАССНИКИ.RU: НАCLICKАЙ УДАЧУ» 12+
1.10 «В ЛЮБВИ И ВОЙНЕ» 12+
3.25 «СУПЕРИНТУИЦИЯ» 16+
4.25 «ТОЛЬКО ПРАВДА» 16+
5.15 «САЛОН ВЕРОНИКИ» 16+
5.45 «ДЖОУИ 2» 16+
6.10 «САША + МАША» 16+

РЕН ТВ
5.00 «СЛЕДАКИ» 16+
6.00, 13.00 «ЗВАНЫЙ УЖИН» 16+
7.00, 12.00, 19.00 «ИНФОРМАЦИОННАЯ ПРОГРАММА 112» 16+
7.30, 20.00 «СВОБОДНОЕ ВРЕМЯ» 16+
8.00, 22.25 «СМОТРЕТЬ ВСЕМ!» 16+
8.30, 12.30, 19.30, 23.00 НОВОСТИ «24» 16+
9.00 «ДЭВИД КОППЕРФИЛЬД: ЛЮБОВЬ, ШПИОНАЖ И ДРУГИЕ ФОКУСЫ» 16+
11.00 «ТАЙНЫ МИРА» 16+
14.00 «ЗАСУДИ МЕНЯ» 16+
15.00 «СЕМЕЙНЫЕ ДРАМЫ» 16+
16.00 «НЕ ВРИ МНЕ!» 16+
18.00 «ВЕРНОЕ СРЕДСТВО» 16+
20.30, 0.30 «МАСКА» 16+
23.30 «МОИ ПРЕКРАСНЫЕ...» 16+
2.25 «ЧИСТАЯ РАБОТА» 12+
3.20 «МОЙ ПАРЕНЬ ИЗ ЗООПАРКА» 16+

ДОМАШНИЙ
5.30, 7.00 «ДЖЕЙМИ У СЕБЯ ДОМА» 16+
6.30 «УДАЧНОЕ УТРО» 16+
8.00 «ПОЛЕЗНОЕ УТРО» 16+
8.40 «ЛЕТНИЙ ФРЕШ» 16+
9.05 «ПО ДЕЛАМ НЕСОВЕРШЕННОЛЕТНИХ» 16+
11.05 «СНИМИТЕ ЭТО НЕМЕДЛЕННО!» 16+
12.05 «ДОМАШНЯЯ КУХНЯ» 16+
13.05, 4.05 «АСТРОЛОГ» 16+
14.05 «И ВСЕ-ТАКИ Я ЛЮБЛЮ» 16+
16.55 «МОИ ВОСТОЧНЫЕ НОЧИ» 16+
18.00 «ОНА НАПИСАЛА УБИЙСТВО» 16+
18.55, 0.00 «ОДНА ЗА ВСЕХ» 16+
19.00 «НЕ РОДИСЬ КРАСИВОЙ» 12+
20.40 «ДОКТОР ХАУС» 16+
0.30 «ЗАБЫТАЯ МЕЛОДИЯ ДЛЯ ФЛЕЙТЫ» 16+
3.10 «ДИНАСТИЯ» 16+

ЗВЕЗДА
6.00 «872 ДНЯ ЛЕНИНГРАДА» 16+
7.00, 9.10 «ДОЛГАЯ ДОРОГА В ДЮНАХ» 12+
9.00, 13.00, 18.00, 22.50 «СЛУЖУ РОССИИ»
10.00 «НАГРАДИТЬ (ПОСМЕРТНО)» 12+
11.55, 13.10 «СЕВЕРНЫЙ ВЕТЕР» 16+
16.00 «КОНТРИГРА» 16+
18.30 «БРОНЯ РОССИИ» 6+
19.15 «ДОБРОЕ УТРО» 12+
21.00 «ОПАСНЫЙ ВОЗРАСТ» 12+
23.00 «ЛЕГЕНДЫ СОВЕТСКОГО СЫСКА» 16+
23.50 «НЕЗРИМЫЙ БОЙ» 16+
0.35 «ПЛАМЯ» 12+
3.35 «МОЙ ЛЮБИМЫЙ КЛОУН» 12+
5.15 «МИ-24» 12+

РОССИЯ 2
6.10, 8.55 «ТАКСИ» 16+
7.00 «ПАНОРАМА ДНЯ. LIVE»
9.50, 22.05 «ЭВОЛЮЦИЯ»
12.00, 17.05, 21.45 БОЛЬШОЙ СПОРТ
12.20 «КРЕМЕНЬ. ОСВОБОЖДЕНИЕ» 16+
16.10 «НЕВА» И «НАДЕЖДА». ПЕРВОЕ РУССКОЕ ПЛАВАНИЕ КРУГОМ СВЕТА
17.25 «ЯРОСЛАВ»
19.25 ХОККЕЙ. КХЛ. СКА (САНКТ-ПЕТЕРБУРГ) — «ЛОКОМОТИВ» (ЯРОСЛАВЛЬ)
0.15 «РЕЙТИНГ БАЖЕНОВА». ЗАКОНЫ ПРИРОДЫ
0.45 «РЕЙТИНГ БАЖЕНОВА». ЧЕЛОВЕК ДЛЯ ОПЫТОВ
1.20 «ПОЛИГОН». РХБЗ
1.50 ХОККЕЙ. КХЛ. «БАРЫС» (АСТАНА) — «САЛАВАТ ЮЛАЕВ» (УФА)
4.00 «МЫ ИЗ БУДУЩЕГО»

Пятница, 5 сентября

ПЕРВЫЙ КАНАЛ
5.00 «ДОБРОЕ УТРО»
9.00, 12.00, 15.00, 18.00 «НОВОСТИ»
9.15 «КОНТРОЛЬНАЯ ЗАКУПКА»
9.45 «ЖИТЬ ЗДОРОВО!» 12+
10.55 «МОДНЫЙ ПРИГОВОР»
12.20 «УЧИТЕЛЯ» 16+
14.20 «ДОБРЫЙ ДЕНЬ»
15.15 «ЛЮБОВЬ В СССР» 16+
17.00 «ЧЕЛОВЕК И ЗАКОН»
19.00 «ФУТБОЛ. «СПАРТАК» (МОСКВА) — «ЦРВЕНА ЗВЕЗДА» (БЕЛГРАД)
21.00 «ВРЕМЯ»
21.45 «ГОЛОС» 12+
23.55 «ВЕЧЕРНИЙ УРГАНТ» 16+
0.50 «ДЖИМИ ХЕНДРИКС» 16+
2.40 «РАЗРУШЕННЫЙ ДВОРЕЦ» 12+
4.30 «В НАШЕ ВРЕМЯ» 12+

РОССИЯ
5.00 «УТРО РОССИИ»
8.55 «МУСУЛЬМАНЕ»
9.10 «ЖИЗНЬ В РИТМЕ МАРША. САГА О ПОКРАССАХ» 12+
10.05 «О САМОМ ГЛАВНОМ»
11.00, 14.00, 17.00, 20.00 ВЕСТИ
11.30, 14.30, 17.45, 19.35 ВЕСТИ. МЕСТНОЕ ВРЕМЯ
11.50, 14.50, 18.05 ВЕСТИ. ДЕЖУРНАЯ ЧАСТЬ
12.00 «ТАЙНЫ СЛЕДСТВИЯ» 12+
13.00 «ОСОБЫЙ СЛУЧАЙ» 12+
15.00 «ПОКА СТАНИЦА СПИТ» 12+
18.15 «ПРЯМОЙ ЭФИР» 12+
21.00 «АРТИСТ»
21.20 «ЧАО, ФЕДЕРИКО!» 12+
1.00 «ХРОНИКИ ИЗМЕНЫ» 12+
3.15 «ГОРЯЧАЯ ДЕСЯТКА» 12+
4.15 «КОМНАТА СМЕХА»

ТВ ЦЕНТР
6.00 «НАСТРОЕНИЕ»
8.20 «НАШ ДОМ»
10.20 «МИХАИЛ ДЕРЖАВИН. МНЕ ВСЁ ЕЩЁ СМЕШНО» 12+
11.10, 21.45, 4.25 ПЕТРОВКА, 38 16+
11.30, 14.30, 17.30, 22.00 СОБЫТИЯ
11.50 «НЕЧАЯННАЯ РАДОСТЬ» 12+
13.35 «ПРОСТЫЕ СЛОЖНОСТИ» 12+
14.10 «НАША МОСКВА» 12+
14.50, 19.30 ГОРОД НОВОСТЕЙ
15.10 «ЗНАМЕНИТЫЕ СОБЛАЗНИТЕЛИ. ШОН КОННЕРИ» 12+
16.00, 17.50 «ЧИСТО АНГЛИЙСКОЕ УБИЙСТВО» 12+
18.25 «ПРАВО ГОЛОСА» 16+
19.45 «ПУАРО АГАТЫ КРИСТИ» 12+
22.30 ПРИЮТ КОМЕДИАНТОВ 12+
0.25 «МИСС ФИШЕР» 16+
1.35 «ТАРТЮФ» 16+
4.45 «ВЗРОСЛЕНИЕ» 6+

НТВ
6.00 «НТВ УТРОМ»
8.10 «ДО СУДА» 16+
9.05, 10.20 «ВОЗВРАЩЕНИЕ МУХТАРА» 16+
10.00, 13.00, 16.00, 19.00 «СЕГОДНЯ»
11.30, 14.30, 17.30 «ОБЗОР». ЧРЕЗВЫЧАЙНОЕ ПРОИСШЕСТВИЕ»
11.55 «СУД ПРИСЯЖНЫХ» 16+
13.20 «СУД ПРИСЯЖНЫХ». ОКОНЧАТЕЛЬНЫЙ ВЕРДИКТ» 16+
14.55 «ПРОКУРОРСКАЯ ПРОВЕРКА» 16+
16.30 «МОСКВА». ТРИ ВОКЗАЛА» 16+
18.00 «ГОВОРИМ И ПОКАЗЫВАЕМ» 16+
20.00 «БРАТ ЗА БРАТА» 16+
23.50 «ГЛУХАРЬ». ВОЗВРАЩЕНИЕ» 16+
2.50 «НАРУЖНОЕ НАБЛЮДЕНИЕ» 16+
4.40 «СУПРУГИ» 16+

КУЛЬТУРА
6.30 ТЕЛЕКАНАЛ «ЕВРОНЬЮС»
10.00, 15.00, 19.00, 23.00 НОВОСТИ КУЛЬТУРЫ
10.20 «КАРЬЕРА СПИРЬКИ ШПАНДЫРЯ»
11.35 «КИНО НЕМОЕ И ЗРЯЧЕЕ»
12.20 «АЛЕКСАНДР ВИШНЕВСКИЙ. ОСКОЛОК В СЕРДЦЕ»
12.50 «ИЩУ УЧИТЕЛЯ»
13.30 ПИСЬМА ИЗ ПРОВИНЦИИ. АРХАНГЕЛЬСК
14.00 «ДРЕВНИЙ ЕГИПЕТ — ЖИЗНЬ И СМЕРТЬ В ДОЛИНЕ ЦАРЕЙ»
15.10 ЧЕРНЫЕ ДЫРЫ. БЕЛЫЕ ПЯТНА
15.50 «НИНА УРГАНТ. БЫТЬ ДОСТОВЕРНОЙ»
16.30 «ЦАРСКАЯ ЛОЖА» ГАЛЕРЕЯ МУЗЫКИ
17.15 Е. СВЕТЛАНОВ И ГОСУДАРСТВЕННЫЙ АКАДЕМИЧЕСКИЙ СИМФОНИЧЕСКИЙ ОРКЕСТР СССР. СИМФОНИЧЕСКИЕ МИНИАТЮРЫ РУССКИХ КОМПОЗИТОРОВ
18.05 «ЕВГЕНИЙ СВЕТЛАНОВ. ВОСПОМИНАНИЕ...»
19.15 «ОШИБКА ТОНИ ВЕНДИСА»
21.25 ЛИНИЯ ЖИЗНИ. АЛЕКСАНДР ФИЛИППЕНКО
22.15 «НА РАЗЛОМЕ ЭПОХ»
22.45 «СТАРЫЙ ЗАЛЬЦБУРГ»
23.20 «ПЫЛЬ ВРЕМЕНИ»
1.35 ХИБЛА ГЕРЗМАВА. ВОКАЛЬНЫЕ МИНИАТЮРЫ «НА БИС»
1.55 ИСКАТЕЛИ. «ЖЕЛЕЗНАЯ МАСКА ДОМА РОМАНОВЫХ»
2.40 «ПЕТРА. ГОРОД МЕРТВЫХ, ПОСТРОЕННЫЙ НАБАТЕЯМИ»

ПЕТЕРБУРГ 5 КАНАЛ
6.00, 10.00, 12.00, 15.30, 18.30 «СЕЙЧАС»
6.10 «МОМЕНТ ИСТИНЫ» 16+
7.00 «УТРО НА «5» 6+
9.30, 18.00 «МЕСТО ПРОИСШЕСТВИЯ»
10.30, 12.30, 16.00 «БЛОКАДА» 12+
19.00 «СЛЕД» 16+
2.35 «ДЕТЕКТИВЫ» 16+

НИКА-ТВ
06.00 «БЫВШАЯ»
06.45 «ВИРУС АТАКУЕТ» 12+
07.00 «ЛЕГКО»
09.00, 12.30, 14.30, 19.30, 21.30 «НОВОСТИ»
09.05 «Я ПРОФИ» 6+
09.35 «ЗВЕЗДНЫЙ БОЙСКАУТ» 12+
11.15 «ЕДА С АЛЕКСЕЕМ ЗИМИНЫМ» 12+
11.45 «EUROMAXX» 16+
12.15 «НИКУСЯ И МАРУСЯ ПРИГЛАШАЮТ В ГОСТИ» 6+
12.45 «ГЛАВНАЯ ТЕМА» 12+
13.00 «ДОМ БЕЗ ЖЕРТВ» 16+
13.50, 16.25 МУЛЬТФИЛЬМ
14.00 «АЗБУКА ЗДОРОВЬЯ» 16+
14.29 «ИСТОРИЧЕСКИЙ КАЛЕНДАРЬ» 6+
14.50 «БЫВШАЯ» 16+
15.35 «ВЫЗОВ» 16+
17.05 «КАК РАБОТАЮТ МАШИНЫ» 16+
17.35 «ДВОЕ НА КУХНЕ, НЕ СЧИТАЯ КОТА» 16+
18.05 «ШИПЫ БЕЛЫХ РОЗ» 16+
19.00 «НАВИГАТОР» 12+
20.00 «ГЛАВНОЕ»
20.30 «PROLIVE» 12+
22.00 «ЭКСТРАСЕНСЫ-ДЕТЕКТИВЫ» 16+
23.30 «ГЛАВНАЯ ПЕСНЯ НАРОДА» 16+
00.15 «ГОСПОЖА ГОРНИЧНАЯ» 16+
01.00 «ИГРУШКИ» 16+
01.25 «ГРОМОВЫ» 16+
02.50 «БЫТЬ ФЛИННОМ» 16+
04.30 «ФАНТОМ» 16+

ТНТ
7.00 «ЮНАЯ ЛИГА СПРАВЕДЛИВОСТИ» 12+
7.00 «РЫЦАРИ ТЕНКАЙ» 12+
7.55 «ОЗОРНЫЕ АНИМАШКИ» 12+
9.00, 23.00, 4.00 «ДОМ 2» 16+
10.30 «БИТВА ЭКСТРАСЕНСОВ» 16+
11.30 ШОУ «ТАНЦЫ» 16+
13.30 «УНИВЕР» 16+
19.30 «УНИВЕР. НОВАЯ ОБЩАГА» 16+
20.00 «COMEDY WOMAN» 16+
21.00 «КОМЕДИ КЛАБ В ЮРМАЛЕ» 16+
22.00 «COMEDY БАТТЛ. СУПЕРСЕЗОН» 16+
1.00 «НЕ СПАТЬ!» 18+
2.00 «ПОЦЕЛУЙ НАВЫЛЕТ» 16+
5.00 «СУПЕРИНТУИЦИЯ» 16+
6.00 «ТОЛЬКО ПРАВДА» 16+

РЕН ТВ
5.00 «МОЙ ПАРЕНЬ ИЗ ЗООПАРКА» 16+
5.10 «СЛЕДАКИ» 16+
5.40, 8.00, 23.00 «СМОТРЕТЬ ВСЕМ!» 16+
6.00, 13.00 «ЗВАНЫЙ УЖИН» 16+
7.00, 12.00, 19.00 «ИНФОРМАЦИОННАЯ ПРОГРАММА 112» 16+
7.30 «СВОБОДНОЕ ВРЕМЯ» 16+
8.30, 12.30, 19.30 НОВОСТИ «24» 16+
9.00 «ПОВЕЛИТЕЛЬНИЦЫ ТЬМЫ» 16+
14.00 «ЗАСУДИ МЕНЯ» 16+
15.00 «СЕМЕЙНЫЕ ДРАМЫ» 16+
16.00 «НЕ ВРИ МНЕ!» 16+
18.00 «ВЕРНОЕ СРЕДСТВО» 16+
20.00 «ТАЙНЫ МИРА» 16+
21.00 «СТРАННОЕ ДЕЛО» 16+
22.00 «СЕКРЕТНЫЕ ТЕРРИТОРИИ» 16+
0.00 «КРИК» 18+
2.00 «КРИК 2» 16+
4.15 «ТАИНСТВЕННАЯ РЕКА» 16+

ДОМАШНИЙ
5.00 «ДОМАШНЯЯ КУХНЯ» 16+
6.00 «ДЖЕЙМИ У СЕБЯ ДОМА» 16+
6.30 «УДАЧНОЕ УТРО» 16+
7.00 «ЭКОНОМЬ С ДЖЕЙМИ» 16+
8.00 «ПОЛЕЗНОЕ УТРО» 16+
8.40 МУЛЬТФИЛЬМЫ 0+
9.00, 23.05, 2.20 «ЗВЁЗДНАЯ ЖИЗНЬ» 16+
9.55 «ОТ ЛЮБВИ ДО КОХАННЯ» 16+
18.00 «ОНА НАПИСАЛА УБИЙСТВО» 16+
18.55, 0.00 «ОДНА ЗА ВСЕХ» 16+
19.00 «ВЫШЕЛ ЁЖИК ИЗ ТУМАНА» 16+
0.30 «СЛУЧАЙНЫЕ ЗНАКОМЫЕ» 16+
4.10 «УМНАЯ КУХНЯ» 16+

ЗВЕЗДА
6.00 «872 ДНЯ ЛЕНИНГРАДА» 16+
7.05, 9.10 «ДОЛГАЯ ДОРОГА В ДЮНАХ» 12+
9.00, 13.00, 18.00, 22.45 «СЛУЖУ РОССИИ»
11.45, 13.10 «СЕВЕРНЫЙ ВЕТЕР» 16+
13.45 «ДВОЕ» 16+
14.35 «УКРОЩЕНИЕ ОГНЯ» 16+
18.30 «БРОНЯ РОССИИ» 6+
19.15, 23.00 «ИНСПЕКТОР ЛОСЕВ» 12+
23.50 «НЕСЛУЖЕБНОЕ ЗАДАНИЕ» 12+
1.45 «ВЗРЫВ НА РАССВЕТЕ» 12+
3.20 «НЕОКОНЧЕННАЯ ПЬЕСА ДЛЯ МЕХАНИЧЕСКОГО ПИАНИНО» 16+
5.15 «МИ-24» 12+

РОССИЯ 2
6.10, 8.55 «ТАКСИ» 16+
7.00 «ПАНОРАМА ДНЯ. LIVE»
9.50, 0.00 «ЭВОЛЮЦИЯ» 16+
12.00, 16.55, 21.45 БОЛЬШОЙ СПОРТ
12.20 «ЯРОСЛАВ»
14.20 «РЕЙТИНГ БАЖЕНОВА». МОГЛО БЫТЬ ХУЖЕ 16+
15.30 «РЕЙТИНГ БАЖЕНОВА». ВОЙНА МИРОВ 16+
16.00 «НЕВА» И «НАДЕЖДА». ПЕРВОЕ РУССКОЕ ПЛАВАНИЕ КРУГОМ СВЕТА
17.15 «ГОРЯЧИЕ НОВОСТИ» 16+
19.25 ХОККЕЙ. КХЛ. «ДИНАМО» (МОСКВА) — ЦСКА
22.10 ВОЛЕЙБОЛ. ЧЕМПИОНАТ МИРА
2.05 TOP GEAR. СПЕЦИАЛЬНЫЙ ВЫПУСК. ВЬЕТНАМ
3.25 «ЗА КАДРОМ». ИЗРАИЛЬ
4.00 СМЕШАННЫЕ ЕДИНОБОРСТВА. BELLATOR 16+

Суббота, 6 сентября

ПЕРВЫЙ КАНАЛ
5.30, 6.10 «ХИЩНИКИ» 16+
6.00, 10.00, 12.00, 15.00, 18.00 «НОВОСТИ»
7.10 «ПРОЩАНИЕ СЛАВЯНКИ» 12+
8.45 «СМЕШАРИКИ. НОВЫЕ ПРИКЛЮЧЕНИЯ»
9.00 «ИГРАЙ, ГАРМОНЬ ЛЮБИМАЯ!»
9.45 «СЛОВО ПАСТЫРЯ»
10.15 «СМАК» 12+
10.55 «ЭДУАРД ХИЛЬ. ОБНИМАЯ НЕБО.» 12+
12.15 «ИДЕАЛЬНЫЙ РЕМОНТ»
13.10 «В НАШЕ ВРЕМЯ» 12+
14.25 «ГОЛОС» 12+
15.15 «ГОЛОС». ПРОДОЛЖЕНИЕ» 12+
16.55 «КТО ХОЧЕТ СТАТЬ МИЛЛИОНЕРОМ?»
18.15 «ЛЕДНИКОВЫЙ ПЕРИОД»
21.00 «ВРЕМЯ»
21.30 «СЕГОДНЯ ВЕЧЕРОМ» 16+
23.10 «КВН». ПРЕМЬЕР-ЛИГА. ФИНАЛ» 16+
0.50 «ТИХИЙ ДОМ» НА ВЕНЕЦИАНСКОМ КИНОФЕСТИВАЛЕ. ПРОГРАММА СЕРГЕЯ ШОЛОХОВА»
1.20 «КОРОЛЬ АРТУР» 12+
3.35 «БУЧ И САНДЭНС: РАННИЕ ДНИ» 12+

РОССИЯ
4.55, 8.50 «ПЛАНЕТА СОБАК»
5.00 «ПРОЩАЛЬНАЯ ГАСТРОЛЬ «АРТИСТА»
6.35 «СЕЛЬСКОЕ УТРО»
7.05 «ДИАЛОГИ О ЖИВОТНЫХ»
8.00, 11.00, 14.00 ВЕСТИ
8.10, 11.10, 14.20 ВЕСТИ. МЕСТНОЕ ВРЕМЯ
8.20 «ВОЕННАЯ ПРОГРАММА»
9.25 «СУББОТНИК»
10.05 «ЛЮДИ ВОДЫ» 12+
11.20 ВЕСТИ. ДЕЖУРНАЯ ЧАСТЬ
11.55 «ТАНКОВЫЙ БИАТЛОН»
13.00, 14.30 «ОСЕННЯЯ МЕЛОДИЯ ЛЮБВИ» 12+
17.00 «СУББОТНИЙ ВЕЧЕР»
18.55 «КЛЕТКА»
20.00 ВЕСТИ В СУББОТУ
20.45 «ДРУГАЯ СЕМЬЯ» 12+
0.50 «ЖЕНСКИЕ СЛЕЗЫ» 12+
2.50 «ХРЕБЕТ ДЬЯВОЛА» 16+

ТВ ЦЕНТР
5.20 «ИСТОРИИ СПАСЕНИЯ» 16+
5.35 МАРШ-БРОСОК 12+
6.10 АБВГДЕЙКА
6.40 «АЛЕНЬКИЙ ЦВЕТОЧЕК»
7.25 «ЗОЛУШКА»
8.45 ПРАВОСЛАВНАЯ ЭНЦИКЛОПЕДИЯ 6+
9.10 «СМЕХ С ДОСТАВКОЙ НА ДОМ» 12+
9.55 «ОДНАЖДЫ ДВАДЦАТЬ ЛЕТ СПУСТЯ»
11.30, 14.30, 19.50, 22.30 СОБЫТИЯ
12.00 ОТКРЫТИЕ ДНЯ ГОРОДА НА КРАСНОЙ ПЛОЩАДИ. ПРЯМАЯ ТРАНСЛЯЦИЯ
12.50, 14.45 «ПОКРОВСКИЕ ВОРОТА»
15.45 «ПОКРОВСКИЕ ВОРОТА» 12+
16.05 «ДОМ СПЯЩИХ КРАСАВИЦ» 12+
20.00 «СПАССКАЯ БАШНЯ». ФЕСТИВАЛЬ ВОЕННЫХ ОРКЕСТРОВ НА КРАСНОЙ ПЛОЩАДИ. ПРЯМАЯ ТРАНСЛЯЦИЯ
22.45 «ПРАВО ЗНАТЬ!» 16+
23.45 «ПРАВО ГОЛОСА» 16+
1.45 «ПУАРО АГАТЫ КРИСТИ» 12+
3.40 «НИНА УРГАНТ. СКАЗКА ДЛЯ БАБУШКИ» 12+
4.30 «ДУЭТ СОЛИСТОВ» 12+

НТВ
5.35 «ПОРОХ И ДРОБЬ» 16+
7.25 «СМОТР» 0+
8.00, 10.00, 13.00, 16.00 «СЕГОДНЯ»
8.15 «ЗОЛОТОЙ КЛЮЧ» 0+
8.45 «МЕДИЦИНСКИЕ ТАЙНЫ» 16+
9.25 «ГОТОВИМ С АЛЕКСЕЕМ ЗИМИНЫМ» 0+
10.20 «ГЛАВНАЯ ДОРОГА» 16+
10.55 «КУЛИНАРНЫЙ ПОЕДИНОК» 0+
12.00 «КВАРТИРНЫЙ ВОПРОС» 0+
13.20 «СВОЯ ИГРА» 0+
14.10, 16.15 «МЕНТ В ЗАКОНЕ» 16+
18.00 «КОНТРОЛЬНЫЙ ЗВОНОК» 16+
19.00 «ЦЕНТРАЛЬНОЕ ТЕЛЕВИДЕНИЕ»
20.00 «НОВЫЕ РУССКИЕ СЕНСАЦИИ» 16+
21.00 «ХОЧУ К МЕРАДЗЕ» 16+
23.00 «ТЫ НЕ ПОВЕРИШЬ!» 16+
0.05 «ДИКАРИ» 16+
2.15 «ЧАПАЕВА ЛИКВИДИРОВАТЬ!» 0+
3.10 «НАРУЖНОЕ НАБЛЮДЕНИЕ» 16+
5.00 «СУПРУГИ» 16+

КУЛЬТУРА
6.30 ТЕЛЕКАНАЛ «ЕВРОНЬЮС»
10.00 БИБЛЕЙСКИЙ СЮЖЕТ
10.35 «ДОРОГА К МОРЮ»
11.50 БОЛЬШАЯ СЕМЬЯ. ВАЛЕРИЙ ФОКИН
12.45 ПРЯНИЧНЫЙ ДОМИК. «ГОЛОСА КОЧЕВНИКОВ»
13.15, 1.55 «ИНСТИНКТ ПРОДОЛЖЕНИЯ ЖИЗНИ»
14.05 «НЕФРОНТОВЫЕ ЗАМЕТКИ»
14.35 СПЕКТАКЛЬ «МАЛЕНЬКИЕ КОМЕДИИ БОЛЬШОГО ДОМА»
17.05 «ВАЛЕНТИН ПЛУЧЕК. МЕСТА И ГЛАВЫ ЖИЗНИ ЦЕЛОЙ...»
18.00 «ВЕЛИКОЕ РАССЕЛЕНИЕ ЧЕЛОВЕКА»
18.50 ДМИТРИЙ ПЕВЦОВ. КОНЦЕРТ
19.50 «ПЕРВАЯ ПЕРЧАТКА»
21.05 БОЛЬШЕ, ЧЕМ ЛЮБОВЬ. ИВАН ПЕРЕВЕРЗЕВ И ОЛЬГА СОЛОВЬЕВА
21.45 ФЕСТИВАЛЬ МИРОВОГО ДЖАЗА В РИГЕ
23.35 «НА ЗАПАДНОМ ФРОНТЕ БЕЗ ПЕРЕМЕН»
1.50 МУЛЬТФИЛЬМ
2.50 «БЕНЕДИКТ СПИНОЗА»

ПЕТЕРБУРГ 5 КАНАЛ
6.45 МУЛЬТФИЛЬМЫ 0+
9.35 «ДЕНЬ АНГЕЛА» 0+
10.00, 18.30 «СЕЙЧАС»
10.10 «СЛЕД» 16+
19.00 «КУЛИНАР» 16+
2.50 «БЛОКАДА» 12+

НИКА-ТВ
06.00 «ПОЗНАКОМЬТЕСЬ С УОЛЛИ СПАРКСОМ» 16+
07.40 МУЛЬТСЕАНС 0+
08.00 «НОВОСТИ»
08.30 «НАХОДЯ ДРУЗЕЙ» 12+
10.00 «ЛЕГКАЯ НЕДЕЛЯ» 6+
10.30 «ПЛАНЕТА «СЕМЬЯ» 6+
11.00 «ДВОЕ НА КУХНЕ, НЕ СЧИТАЯ КОТА» 16+
11.30 «АЗБУКА ЗДОРОВЬЯ» 16+
12.00 «ДЕТСКИЙ КАНАЛ» 0+
13.15 «УДАЧНАЯ ПОКУПКА» 0+
13.30 «ПРЕДУПРЕЖДЕНИЕ, СПАСЕНИЕ, ПОМОЩЬ» 12+
13.45 «ПРИГЛАСИТЕЛЬНЫЙ БИЛЕТ» 6+
14.00 «РОДНОЙ ОБРАЗ» 0+
15.00 «ТАРЗАН» 12+
16.35 «ГЛАВНАЯ ПЕСНЯ НАРОДА» 16+
17.15, 05.15 МУЛЬТФИЛЬМ
18.15 «ТЕРРИТОРИЯ ВНУТРЕННИХ ДЕЛ» 16+
18.30 «ГЛАВНОЕ» 12+
19.35 «ВРЕМЯ СПОРТА» 6+
20.20 «ОБЛАСТЬ ФУТБОЛА» 6+
21.00 «КРУГООБОРОТ» 12+
21.30 «КУЛЬТУРНАЯ СРЕДА» 6+
22.00 «PROLIVE» 12+
23.00 КОНЦЕРТ 12+
00.50 «ЭКСТРАСЕНСЫ-ДЕТЕКТИВЫ» 16+
02.20 «ГЛАВНЫЙ КАЛИБР» 16+

ТНТ
7.00 «COMEDY CLUB. EXCLUSIVE» 16+
7.00 «ГУБКА БОБ КВАДРАТНЫЕ ШТАНЫ» 12+
8.30 «LBX — БИТВЫ МАЛЕНЬКИХ ГИГАНТОВ» 12+
9.00, 23.30, 3.25 «ДОМ 2» 16+
10.00 «ДВА С ПОЛОВИНОЙ ПОВАРА. ОТКРЫТАЯ КУХНЯ» 12+
10.30 «ФЭШН ТЕРАПИЯ» 16+
11.00 «ШКОЛА РЕМОНТА» 12+
12.00 «КОМЕДИ КЛАБ. ЛУЧШЕЕ» 16+
12.30, 1.00 «ТАКОЕ КИНО!» 16+
13.00 «COMEDY WOMAN» 16+
17.00 «ДЖЕК — ПОКОРИТЕЛЬ ВЕЛИКАНОВ» 12+
19.30 «ФИЗРУК» 16+
21.30 ШОУ «ТАНЦЫ» 16+
1.30 «ОПРАВДАННАЯ ЖЕСТОКОСТЬ» 18+
4.25 «СУПЕРИНТУИЦИЯ» 16+
5.25 «САЛОН ВЕРОНИКИ» 16+
6.00 «ПИНГВИНЫ ИЗ «МАДАГАСКАРА» 12+

РЕН ТВ
5.00 «ТАИНСТВЕННАЯ РЕКА» 16+
6.45 «ОТБЛЕСКИ» 16+
9.40 «ЧИСТАЯ РАБОТА» 12+
10.30 «СМОТРЕТЬ ВСЕМ!» 16+
12.30 НОВОСТИ «24» 16+
13.00 «ВОЕННАЯ ТАЙНА» 16+
17.00 «ТЕРРИТОРИЯ ЗАБЛУЖДЕНИЙ» 16+
19.00 КОНЦЕРТ «СМЕХ СКВОЗЬ ХОХОТ» 16+
22.45 «ЧЕСТЬ ИМЕЮ!» 16+
2.30 «ПОСЛЕДНЯЯ МИНУТА» 16+
3.30 «АПОСТОЛ» 16+

ДОМАШНИЙ
5.10 «ТАЙНЫ ЕДЫ» 16+
5.30, 7.00 «ЭКОНОМЬ С ДЖЕЙМИ» 16+
6.30 «УДАЧНОЕ УТРО» 16+
8.00 «ПОЛЕЗНОЕ УТРО» 16+
8.30 МУЛЬТФИЛЬМЫ 0+
9.05 «САКВОЯЖ СО СВЕТЛЫМ БУДУЩИМ» 16+
12.55 «СПРОСИТЕ ПОВАРА» 16+
13.55 «ВЫШЕЛ ЁЖИК ИЗ ТУМАНА» 16+
18.00 «ОНА НАПИСАЛА УБИЙСТВО» 16+
18.55, 23.45 «ОДНА ЗА ВСЕХ» 16+
19.00 «ВЕЛИКОЛЕПНЫЙ ВЕК» 16+
22.50, 2.15 «ЗВЁЗДНАЯ ЖИЗНЬ» 16+
0.30 «ЛЮБОВЬ ИЗ ПРОШЛОГО» 16+
4.00 «УМНАЯ КУХНЯ» 16+

ЗВЕЗДА
6.00 «ДОБРОЕ УТРО» 12+
7.45 «В ОЖИДАНИИ ЧУДА» 6+
9.00, 13.00, 18.00, 23.00 «СЛУЖУ РОССИИ»
9.10 «УНИВЕРСАЛЬНЫЙ СОЛДАТ» 12+
9.45 «СДЕЛАНО В СССР» 6+
10.00 «ВОЙНА КОМАНДАРМОВ» 12+
10.45 «ОПАСНЫЙ ВОЗРАСТ» 12+
12.30, 13.10 «КОНТРИГРА» 16+
16.30 «ХРОНИКА ПИКИРУЮЩЕГО БОМБАРДИРОВЩИКА» 16+
18.20 «ЗАДЕЛО!» ЖУРНАЛИСТСКОЕ РАССЛЕДОВАНИЕ 16+
18.45 «ДЕЛО ДЛЯ НАСТОЯЩИХ МУЖЧИН» 12+
20.05 «ЗЕЛЕНЫЙ ФУРГОН» 12+
23.15 «ВАС ОЖИДАЕТ ГРАЖДАНКА НИКАНОРОВА» 12+
0.55 «ДНИ ХИРУРГА МИШКИНА» 16+
5.05 «ДВОЕ» 16+

РОССИЯ 2
6.00, 3.45 «ЧЕЛОВЕК МИРА». КАМБОДЖА
7.00 «ПАНОРАМА ДНЯ. LIVE»
8.00 «ДИАЛОГИ О РЫБАЛКЕ»
8.30 «В МИРЕ ЖИВОТНЫХ»
9.00 «ЯРОСЛАВ»
10.55 «24 КАДРА» 16+
11.30 «ТРОН»
12.00, 21.40 БОЛЬШОЙ СПОРТ
12.20 «ГОРЯЧИЕ НОВОСТИ» 16+
14.30 БОЛЬШОЙ СПОРТ. ХУДОЖЕСТВЕННАЯ ГИМНАСТИКА. КУБОК МИРА
15.55 ФОРМУЛА-1. ГРАН-ПРИ ИТАЛИИ
17.05 «Я — ПОЛИЦЕЙСКИЙ!»
18.10 «ОХОТА НА ПИРАНЬЮ»
22.10 ВОЛЕЙБОЛ. ЧЕМПИОНАТ МИРА
0.00 СМЕШАННЫЕ ЕДИНОБОРСТВА. BELLATOR 16+
1.50 «ОСНОВНОЙ ЭЛЕМЕНТ». РОЖДЕНИЕ БРИЛЛИАНТА
2.15 «ОСНОВНОЙ ЭЛЕМЕНТ». НЕВИДИМЫЕ ОТКРЫТИЯ
2.45 «ЗА КАДРОМ». ДУХ ТУВЫ
4.40 «БЕЗ ТОРМОЗОВ». МАВРИКИЙ

Воскресенье, 7 сентября

ПЕРВЫЙ КАНАЛ
6.00, 10.00, 12.00, 15.00, 18.00 «НОВОСТИ»
6.10 «ШКОЛЬНЫЙ ВАЛЬС» 12+
8.10 «АРМЕЙСКИЙ МАГАЗИН» 16+
8.45 «СМЕШАРИКИ. ПИН-КОД»
9.00, 10.15, 12.15, 15.15, 18.15 «ПЕРВЫЙ. СТАРТ СЕЗОНА»
20.00 «ВРЕМЯ»
22.00 «ПОЛИТИКА» 16+
23.00 «ЧТО? ГДЕ? КОГДА?»
0.10 «ПОДАЛЬШЕ ОТ ТЕБЯ» 16+
2.40 «КРУЖЕВО СОБЛАЗНА» 16+
3.45 «В НАШЕ ВРЕМЯ» 12+

РОССИЯ
5.45 «РАЗ НА РАЗ НЕ ПРИХОДИТСЯ»
7.20 «ВСЯ РОССИЯ»
7.30 «САМ СЕБЕ РЕЖИССЕР»
8.20 «СМЕХОПАНОРАМА»
8.50 «УТРЕННЯЯ ПОЧТА»
9.30 «СТО К ОДНОМУ»
10.20 ВЕСТИ. МЕСТНОЕ ВРЕМЯ. НЕДЕЛЯ В ГОРОДЕ
11.00, 14.00 ВЕСТИ
11.10 «ЛИЧНОЕ ПРОСТРАНСТВО»
12.10 «ПАУТИНКА БАБЬЕГО ЛЕТА» 12+
14.20 ВЕСТИ. МЕСТНОЕ ВРЕМЯ
14.30 «СМЕЯТЬСЯ РАЗРЕШАЕТСЯ»
16.25 «НАШ ВЫХОД!»
18.05 «ВРЕМЯ СОБИРАТЬ» 12+
20.00 ВЕСТИ НЕДЕЛИ
22.00 «ВОСКРЕСНЫЙ ВЕЧЕР» 12+
23.50 «НОЧНАЯ ФИАЛКА» 12+
1.50 «ИГРЫ В СОЛДАТИКИ» 12+
3.55 «КОМНАТА СМЕХА»

ТВ ЦЕНТР
5.55 «ЗОЛУШКА»
7.15 «ПРИКЛЮЧЕНИЯ БУРАТИНО» 6+
8.20 «Я ШАГАЮ ПО МОСКВЕ» 12+
9.55 «БАРЫШНЯ И КУЛИНАР» 12+
10.30 «ПЕТРОВКА, 38 И «ОГАРЕВА, 6» 12+
11.00, 11.45 «ПЕТРОВКА, 38» 12+
11.30, 23.55 СОБЫТИЯ
13.00 «ОГАРЕВА, 6» 12+
14.50 МОСКОВСКАЯ НЕДЕЛЯ
15.25 ПЕТРОВКА, 38 16+
15.35 «ЛИОН ИЗМАЙЛОВ И ВСЕ-ВСЕ-ВСЕ». ФИЛЬМ-КОНЦЕРТ 12+
17.15 «НА ОДНОМ ДЫХАНИИ» 12+
21.00 «В ЦЕНТРЕ СОБЫТИЙ»
22.00 «ВЕРА» 16+
0.15 «ПОКРОВСКИЕ ВОРОТА»
2.50 «ИННА УЛЬЯНОВА. В ЛЮБВИ Я ЭЙНШТЕЙН» 12+
3.40 «НЕПОБЕДИМЫЙ»
5.15 «ВЗРОСЛЕНИЕ» 12+

НТВ
6.00 «ПОРОХ И ДРОБЬ» 16+
8.00, 10.00, 13.00, 16.00, 19.00 «СЕГОДНЯ»
8.15 «ЛОТЕРЕЯ «РУССКОЕ ЛОТО ПЛЮС» 0+
8.45 «ИХ НРАВЫ»
9.25 «ЕДИМ ДОМА!» 0+
10.20 «ПЕРВАЯ ПЕРЕДАЧА» 16+
11.05 «ЧУДО ТЕХНИКИ» 12+
12.00 «ДАЧНЫЙ ОТВЕТ» 0+
13.20 «СВОЯ ИГРА» 0+
14.10, 16.15 «МЕНТ В ЗАКОНЕ» 16+
18.00 «ЧРЕЗВЫЧАЙНОЕ ПРОИСШЕСТВИЕ»
20.10 «ПРОФЕССИЯ — РЕПОРТЕР» 16+
20.50 «ЦЕЛЬ НОМЕР ОДИН» 16+
0.00 «ОТЕЧЕСТВЕННАЯ». ВЕЛИКАЯ» 16+
2.05 «ВРАГИ НАРОДА» 16+
3.00 «ДИКИЙ МИР» 0+
3.10 «НАРУЖНОЕ НАБЛЮДЕНИЕ» 16+
5.00 «СУПРУГИ» 16+

КУЛЬТУРА
6.30 ТЕЛЕКАНАЛ «ЕВРОНЬЮС»
10.00 «ОБЫКНОВЕННЫЙ КОНЦЕРТ С ЭДУАРДОМ ЭФИРОВЫМ»
10.35 «ПЕРВАЯ ПЕРЧАТКА»
11.50 ЛЕГЕНДЫ МИРОВОГО КИНО. ВЛАДИМИР ВОЛОДИН
12.20 РОССИЯ, ЛЮБОВЬ МОЯ! «СЕКРЕТЫ СИБИРСКИХ ШАМАНОВ»
12.45 ГЕНИИ И ЗЛОДЕИ. НИКОЛАЙ ПУТИЛОВ
13.15, 1.55 «ИСКУССТВО ВЫЖИВАНИЯ»
14.10 «ЧТО ДЕЛАТЬ?»
15.00 ВАСИЛИЙ ГЕРЕЛЛО, ФАБИО МАСТРАНЖЕЛО И ГСО «НОВАЯ РОССИЯ» ЛЮБИМЫЕ ПЕСНИ И РОМАНСЫ
16.00 «КТО ТАМ...»
16.30, 0.45 ИСКАТЕЛИ. «ЗАГАДОЧНЫЕ ОБИТАТЕЛИ «ПЛОЩАДИ РЕВОЛЮЦИИ»
17.15 «РОМАН С РОМАНСОМ»
18.00 ИТОГОВАЯ ПРОГРАММА «КОНТЕКСТ»
18.40 БОЛЬШЕ, ЧЕМ ЛЮБОВЬ
19.20 «СЕРДЦА ЧЕТЫРЕХ»
20.50 ГАРРИ БАРДИН. ТВОРЧЕСКИЙ ВЕЧЕР
22.00 БОЛЬШОЙ ЗАЛ САНКТ-ПЕТЕРБУРГСКОЙ ФИЛАРМОНИИ ИМЕНИ Д.Д. ШОСТАКОВИЧА. ТРАНСЛЯЦИЯ КОНЦЕРТА, ПОСВЯЩЕННОГО ДНЮ НАЧАЛА БЛОКАДЫ
23.30 «ДОРОГА К МОРЮ»
1.30 МУЛЬТФИЛЬМ
2.50 «РАФАЭЛЬ»

ПЕТЕРБУРГ 5 КАНАЛ
8.00 МУЛЬТФИЛЬМЫ 0+
9.25 «БОЛЬШОЙ ПАПА» 6+
10.00 «СЕЙЧАС»
10.10 «ИСТОРИИ ИЗ БУДУЩЕГО» 0+
11.00 «КУЛИНАР» 16+
18.00 «ГЛАВНОЕ»
19.45 «КУЛИНАР 2» 16+
1.30 «ТИХАЯ ЗАСТАВА» 16+
3.25 «РОДИНА ИЛИ СМЕРТЬ» 12+
5.00 «АГЕНТСТВО СПЕЦИАЛЬНЫХ РАССЛЕДОВАНИЙ» 16+

НИКА-ТВ
06.00 МУЛЬТФИЛЬМ
06.55 «ТАРЗАН» 12+
08.30 «ЛЕГКАЯ НЕДЕЛЯ» 6+
09.00 «ЖИЛИЩНЫЙ ВОПРОС» 6+
09.15 «ТЕРРИТОРИЯ ВНУТРЕННИХ ДЕЛ» 16+
09.30 «ВРЕМЕНА И СУДЬБЫ» 0+
10.00 «ВРЕМЯ СПОРТА» 6+
10.40 «ДЕТСКИЙ КАНАЛ» 0+
12.00 «РОДНОЙ ОБРАЗ» 0+
13.00 «ШИПЫ БЕЛЫХ РОЗ» 16+
13.55 «ПРИГЛАШЕНИЕ В МУЗЕЙ» 6+
14.00 «Я ПРОФИ» 6+
14.30 «ПРИГЛАСИТЕЛЬНЫЙ БИЛЕТ» 6+
14.45 МУЛЬТСЕАНС 6+
15.05 «ДОМ БЕЗ ЖЕРТВ» 16+
16.00 «КУЛЬТУРНАЯ СРЕДА» 6+
16.30 «АЗБУКА ЗДОРОВЬЯ» 16+
17.00 «О МУЗЫКЕ И НЕ ТОЛЬКО» 0+
17.30 «ГРОМОВЫ»
19.00 «НЕДЕЛЯ» 12+
20.05 «ГЛАВНЫЙ КАЛИБР» 16+
23.10 «А ВОТ И ОНА» 16+
00.40 «ВЫЗОВ» 16+
03.35 «PROLIVE» 12+
04.35 «ПО ПРОЗВИЩУ «ЧИСТИЛЬЩИК» 16+

ТНТ
7.00 «ТНТ. MIX» 16+
7.00 «ГУБКА БОБ КВАДРАТНЫЕ ШТАНЫ» 12+
8.30 «LBX — БИТВЫ МАЛЕНЬКИХ ГИГАНТОВ» 12+
9.00, 23.00, 3.10 «ДОМ 2» 16+
10.00 «ШКОЛА РЕМОНТА» 12+
11.00 «ПЕРЕЗАГРУЗКА» 16+
12.00 «COMEDY БАТТЛ. СУПЕРСЕЗОН» 16+
13.00, 22.00 «STAND UP» 16+
14.00 «ДЖЕК — ПОКОРИТЕЛЬ ВЕЛИКАНОВ» 12+
16.25, 20.00 «КОМЕДИ КЛАБ» 16+
19.30 «КОМЕДИ КЛАБ. ЛУЧШЕЕ» 16+
1.00 «ИНФОРМАТОР!» 16+
4.10 «УБОЙНОЕ РОЖДЕСТВО ГАРОЛЬДА И КУМАРА» 16+
5.45 «САША + МАША» 16+
6.00 «ПИНГВИНЫ ИЗ «МАДАГАСКАРА» 12+

РЕН ТВ
5.00 «АПОСТОЛ» 16+
14.40 «ВОЕННАЯ РАЗВЕДКА. ЗАПАДНЫЙ ФРОНТ» 16+
23.00 «ДОБРОВ В ЭФИРЕ» 16+
0.00 «ВОЕННАЯ ТАЙНА» 16+
4.00 «НАСТОЯЩЕЕ ПРАВОСУДИЕ: ПРИЗРАК» 16+

ДОМАШНИЙ
5.30, 7.00 «ЭКОНОМЬ С ДЖЕЙМИ» 16+
6.30 «УДАЧНОЕ УТРО» 16+
8.00 «ПОЛЕЗНОЕ УТРО» 16+
8.30 МУЛЬТФИЛЬМЫ 0+
8.55 «ГЛАВНЫЕ ЛЮДИ» 16+
9.25 «СОБАКА НА СЕНЕ» 16+
11.55 «ЕСЛИ НАСТУПИТ ЗАВТРА» 16+
18.00 «ОНА НАПИСАЛА УБИЙСТВО» 16+
18.55, 23.35 «ОДНА ЗА ВСЕХ» 16+
19.00 «МОЯ НОВАЯ ЖИЗНЬ» 16+
22.35 «ЗВЁЗДНАЯ ЖИЗНЬ» 16+
0.30 «КУКА» 16+
2.35 «УМНАЯ КУХНЯ» 16+

ЗВЕЗДА
6.00 «ВАС ОЖИДАЕТ ГРАЖДАНКА НИКАНОРОВА» 12+
7.55 «МОЙ ПЕРВЫЙ ДРУГ...» 6+
9.00, 9.00 «СЛУЖУ РОССИИ»
10.00 «ВОЙНА КОМАНДАРМОВ» 12+
11.10 «ДЕЛО ДЛЯ НАСТОЯЩИХ МУЖЧИН» 12+
12.30 «КОНТРИГРА» 16+
16.25, 18.20 «ЛЕГЕНДЫ СОВЕТСКОГО СЫСКА» 16+
18.00 НОВОСТИ. ГЛАВНОЕ
21.40 «...И БЫЛА ВОЙНА» 16+
0.50 «ПРОЩАЙ, ШПАНА ЗАМОСКВОРЕЦКАЯ...» 16+
2.45 «ЗЕЛЕНЫЙ ФУРГОН» 12+
5.30 «НЕВИДИМЫЙ ФРОНТ» 12+

РОССИЯ 2
5.00 «МАСТЕРА». СТЕКЛОДУВ
5.30 «ЗА КАДРОМ». ГВАТЕМАЛА
6.00 «ЧЕЛОВЕК МИРА». ЯПОНИЯ
6.30 «НЕСПОКОЙНОЙ НОЧИ». ГОНКОНГ
7.00 «ПАНОРАМА ДНЯ. LIVE»
8.00 «МОЯ РЫБАЛКА»
8.45 «ЯЗЬ ПРОТИВ ЕДЫ»
9.15 «РЕЙТИНГ БАЖЕНОВА». ВОЙНА МИРОВ
9.45 «ГОРЯЧИЕ НОВОСТИ» 16+
12.00, 15.00 БОЛЬШОЙ СПОРТ
12.20 «ПОЛИГОН». СПРУТ
12.55 ХУДОЖЕСТВЕННАЯ ГИМНАСТИКА. КУБОК МИРА
15.15 «НАУКА НА КОЛЕСАХ»
15.45 ФОРМУЛА-1. ГРАН-ПРИ ИТАЛИИ
18.15 СМЕШАННЫЕ ЕДИНОБОРСТВА. M-1 CHALLENGE16+
20.00 «ШПИОН» 16+
22.10 ВОЛЕЙБОЛ. ЧЕМПИОНАТ МИРА
0.00 БОЛЬШОЙ ФУТБОЛ
1.00 «EXПЕРИМЕНТЫ». В ЯБЛОЧКО!
1.35 «EXПЕРИМЕНТЫ». НЕОБЫЧНЫЕ ЛЕТАТЕЛЬНЫЕ АППАРАТЫ
2.35 «ЧЕЛОВЕК МИРА». ЧЕЧЕНСКАЯ СКАЗКА
3.35 «ЗА КАДРОМ». УЗБЕКИСТАН
4.20 «НОЛЬ-СЕДЬМОЙ» МЕНЯЕТ КУРС» 16+

Суббота 30 августа	Воскресенье 31 августа	Понедельник 1 сентября	Вторник 2 сентября	Среда 3 сентября	Четверг 4 сентября	Пятница 5 сентября
ночь ясно +10...+12 ветер з. 4 м/с	ночь ясно +8...+10 ветер с-з. 3 м/с	ночь ясно +8...+10 ветер с. 3 м/с	ночь ясно +6...+8 ветер с-в. 1 м/с	ночь ясно +6...+8 ветер ю-в. 2 м/с	ночь ясно +10...+12 ветер ю. 4 м/с	ночь пасмурно, дождь +12...+14 ветер ю-з. 2 м/с
день облачно +17...+19 ветер з. 5 м/с	день облачно, дождь +14...+16 ветер с. 5 м/с	день облачно, дождь +16...+18 ветер с. 4 м/с	день ясно +15..+17 ветер ю-в. 2 м/с	день ясно +17...+19 ветер ю. 4 м/с	день пасмурно +21...+23 ветер ю. 5 м/с	день облачно, дождь +16...+18 ветер с. 4 м/с

Православие

«Игумен земли Русской» и его время

(Окончание. Начало в №766.)

Мысленно перенесёмся на Куликово поле.

Перед началом битвы схимонах Александр (Пересвет) сошёлся единоборстве с богатырём-гигантом Челубеем, который в одном из источников называется печенегом. Как здесь не провести аналогию с библейским поединком патриота Давида с великаном Голиафом?!

Правда, возможно, ученик Сергия Радонежского в миру был брянским боярином. Однако, надо думать, что аскетическая жизнь укрепляла дух, но отнюдь не тело. Первое обстоятельство способствовало тому, что Александр смог-таки поразить врага, а из-за второго он, увы, не смог уцелеть сам.

Всё русское воинство было нацелено на победу — на победу даже ценой своей жизни. Подвиг Пересвета вдохновил его соратников на схватку. И, как мы знаем, полки Северо-Восточной Руси победили, хотя и понесли огромные потери.

Помимо Троице-Сергиевой и Благовещенской обителей подвижник основал и другие монастыри — Старо-Голутвинский вблизи Коломны, Высоцкий и Георгиевский на Клязьме. Их настоятелями стали ученики Серафима Саровского.

Помимо того, более сорока(!) обителей создали его многочисленные последователи. Например, Савва учредил Савво-Сторожевский монастырь около Звенигорода, Ферапонт — Ферапонтов, Кирилл — Кирилло-Белозерский, Сильвестр — Воскресенский Обнорский.

Святой являлся чудотворцем. По Божьей благодати он смог исцелить очень многих.

За свою ангельскую жизнь отец Сергий был удостоен явления Пресвятой Богородицы в сопровождении апостолов Петра и Иоанна Богослова. Это произошло ночью, когда игумен окончил читать молитвенное правило пред Её образом. Он предупредил своего ученика Михея, который также был прославлен в лике преподобного, что их ожидает чудесное посещение. И, действительно, тут же явилась Божья Матерь, излучающая ярчайший свет. Она благословила старца и обещала вечное покровительство его монастырю.

Игумен Сергий отошёл к Богу 25 сентября 1392 года. Остаться за себя он благословил своего ученика Никона, который также за своё подвижничество сподобился стать преподобным.

Его мощи обрели спустя три десятилетия — 18 июля 1422 года. Этот день стал одним из дней памяти преподобного.

Почитание Сергия Радонежского как святого возникло раньше, чем появились формальные правила канонизации. Условно считается, что в лике святых Сергий Радонежский был прославлен в 1452 году.

Примечательно, что он почитается и восточными католиками.

Дни памяти:
преставление — 25 сентября (8 октября);
обретение мощей — 5 (18) июля;
собор радонежских святых — 6 (19) июля.
Кроме того, 24 августа (6 сентября) празднуется явление Богородицы преподобному Сергию.

Иллюстрация: Николай Рерих «Святой Сергий Радонежский» 1932 г.

Валерий ЦВЕТКОВ.

Заповедное

Зубров пересчитают с помощью беспилотника

В национальном парке продолжаются работы по проекту сохранения широколиственных лесов и восстановления вольной популяции зубров.

Проект реализуется при поддержке благотворительного фонда «Красивые дети в красивом мире». Одно из направлений работы — это восстановление дубрав Козельских засек, точнее говоря, замещение погибших от нашествия жука-короеда еловых насаждений исторически произраставшими здесь широколиственными лесами. Другое направление — это реакклиматизация зубра европейского — самого крупного наземного млекопитающего Старого Света.

В настоящее время пятеро животных, завезенных в НП «Угра», находятся на территории Березичского лесничества в границах национального парка. А на территории соседнего заповедника «Калужские засеки» обитает уже более 100 вольных зубров. Ориентир животных на заповедник обусловлен тем, что там более спокойная ситуация, отсутствует хозяйственная деятельность человека и нет поблизости населенных пунктов.

Ближе к зиме зубры будут нуждаться в дополнительной подкормке и начнут собираться возле обустроенных сотрудниками парка биотехнических объектов. Для этого на территории Березичского лесничества проводится комплекс специальных мероприятий. В частности, создаются кормовые поля, для чего порядка 20 гектаров уже засеяно овсом и рапсом. Эти культуры являются для животных одними из любимых и выступают фактором привлечения зубров к своему прежнему месту обитания. Кроме того, заготавливается сено и установлены дополнительные солонцы: в них для подкормки используется соль с минеральными добавками.

Идет и подготовка к перевозке очередной партии животных (не менее 4 особей) из НП «Орловское полесье», которая должна состояться в начале нынешней зимы. Новые обитатели НП «Угра» получат GPS-ошейники, позволяющие более точно отслеживать пути их перемещения. Все это в совокупности даст возможность получить более полную картину об адаптации зубров в национальном парке.

Сейчас в условиях густой летней растительности увидеть лесных великанов и определить их местоположение достаточно сложно. Также непросто зафиксировать их фотоловушкой, установленной в предполагаемой зоне обитания животных. Поэтому планируется дополнительно установить на территории обитания зубров не менее 10 фотоловушек, охватывающих периметр и пути вероятного перемещения животных.

Кроме того, предполагается совместно с НП «Орловское полесье» производить аэровидеоучет зубров с помощью беспилотного квадрокоптера. Это мультироторный летательный аппарат, позволяющий на определенном удалении по заданию оператора производить видеосъемку и транслировать ее в режиме он-лайн.

Помимо всего выше сказанного, сейчас идет разработка стратегии сохранения зубров в масштабах России. В ней, в частности, будут учтены перспективы развития Орловского и Калужского регионов, как наиболее располагающих к увеличению популяции животных, но почему-то в свое время незаслуженно отодвинутых на второй план на фоне «традиционно зубриных» Северокавказских и пограничных с Беларусью областей.

Однако ныне ситуация в «зубрином вопросе» в корне изменилась, и на Орловской и Калужской территориях обитает наиболее многочисленная и генетически устойчивая популяция — свыше 300 голов. Становится очевидным, что роль наших регионов в данном вопросе значительно повышается, и зубр становится у нас полноправным членом животного сообщества.

Михаил Невижин,
главный специалист НП «Угра».

Расписание богослужений на сентябрь в храме преподобного Серафима Саровского

1, понедельник

11:30 — Водосвятный молебен на начало учебного года.

6, суббота

9:00 — Молебен. Панихида.
17:00 — Всенощное бдение.

7, воскресенье

9:00 — Собор Московских святых. Божественная литургия.

8, понедельник

9:00 — Сретение Владимирской иконы Пресвятой Богородицы. Божественная литургия.

10, среда

17:00 — Всенощное бдение.

11, четверг

9:00 — Усекновение главы Пророка, Предтечи и Крестителя Господня Иоанна. Божественная литургия.

13, суббота

9:00 — Молебен. Панихида.
17:00 — Всенощное бдение.

14, воскресенье

9:00 — Церковное новолетие. Божественная литургия.

20, суббота

9:00 — Преподобного Макария Оптинского. Молебен. Панихида.
17:00 — Всенощное бдение.

21, воскресенье

9:00 — Рождество Пресвятой Богородицы. Божественная литургия.

26, пятница

17:00 — Всенощное бдение.

27, суббота

9:00 — Воздвижение честного и животворящего креста Господня. Божественная литургия. Постный день.
17:00 — Всенощное бдение.

28, воскресенье

9:00 — Новоникитинской иконы Пресвятой Богородицы. Божественная литургия.

30, вторник

9:00 — Мцц. Веры, Надежды, Любови и матери их Софии. Божественная литургия.

Первыми пришли осушенцы

Воспоминания старожила

Валерий ЦВЕТКОВ.

Предуведомление

Любовь Синёву я помню еще с конца семидесятых. Тогда она работала в книжном магазине, в который я время от времени заходил с тщетной надеждой купить какую-нибудь стоящую книгу.

Он размещался в просторном помещении торгового центра — напротив девятиэтажки. Многочисленные полки сплошь заполняли томики. Увы, интересных изданий среди них почти не находилось.

Припомнив более позднее, я значительно забежал вперёд, ведь речь в очерке пойдёт о Сосенском изначальном. О нём мне и поведала Любовь Ивановна.

Сосенский начался с Шепелёва

Официально история нашего города начинается с 1954 года. Однако первопоселенцы прибыли на это место двумя годами раньше. Среди них оказалась и семья Валуевых.

Их старшая дочь Люба приехала немного позже. До этого она жила у бабушки — на родине — в деревне Борисово Суворовского (ныне) района Тульской области. В своё недальнее путешествие она отправилась со станции Збродово.

Удивительно, но Любовь Ивановна помнит не только год своего приезда в этот край — 1952, но и день — 13 октября. Дело в том, что, сойдя с поезда на станции Шепелёво в потёмках раннего осеннего вечера, она никак не могла найти дом своей семьи. Девчушке всего-навсего двенадцать лет, она из деревни, одна, а кругом редкие избы и густой лес. Страшновато! Родные Любу не встречали, так как никто не знал, когда она приедет. (Да здравствует мобильная связь!)

Её родители прибыли на строительство шахтёрского посёлка на несколько месяцев раньше. Отец — Иван Иванович. Он — фронтовик, военный водитель — стал работать заведующим гаражом, который находился тогда на станции Шепелёво. Мать — Александра Ивановна. Семье, в которой было трое детей, выделили одну комнату в так называемом финском доме.

В другой комнате жила семья Домбровских. Николай тогда трудился на строительстве шофёром. Его жена Лариса Алексеевна впоследствии работала парикмахером.

Первые сооружения и жители

В 1953 году в пяти километрах от станции Шепелёво на заболоченном месте среди глухого леса поставили три барака. Никаких палаток, как представляют некоторые, поддаваясь стереотипам, не было.

Есть расхожее выражение — «первый колышек». Оно является эвфемизмом и образом начала строительства. Не станем его отменять. Однако следует сказать, что ещё до первого колышка всегда ставят нужник. Какая низкая проза! Однако это факт, это жизнь. Так что и строительство нового шахтёрского посёлка началось именно с «домика неизвестного архитектора». За «туалетом типа «сортир» последовали бараки. Все они были стандартными — одного проекта.

Два из них поставили в ряд. Они образовали начало левой стороны первой улицы. И как её назвали? Ну конечно же, в честь великого вождя советского и мирового пролетариата — В.И. Ленина. Третий же барак построили за ними. Так образовался первый двор. Вместо фундамента или свай этот дом стоял на пнях. Сейчас его нет — давно сгнил.

Валуевы переселились именно в этот — третий — барак. В комнате №19 жили три поколения — родители, бабушка и дедушка по маме и трое детей.

Соседками оказались девчата из Брянска, а также селяне из окрестных деревень — Красного Клина, Сенина, Истика, Дешовок и прочих. На строительство их привлекала возможность заработать «живые» деньги, так как в колхозах трудодни обеспечивались лишь производимой сельхозпродукцией, и то в лучшем случае. По выходным местные шли пешком в родительские дома, чтобы вернуться с запасом домашней снеди: снабжение было неважнецким и стоило относительно заработка недёшево.

То, что определяет сознание

Вот некоторые обстоятельства быта первых жителей посёлка Центрального, как вначале назывался Сосенский. Все семьи занимали в бараке по одной комнате, которые были одинаковыми — по 20 квадратных метров. (А семья Валуевых, напомню, состояла из семи человек.) Так в жизнь претворялась идея всеобщего равенства и братства!

Каждая комната отапливалась плитой, на которой можно было и готовить. Для этого служили две конфорки, состоящих из концентрических металлических колец, которые вынимались друг из друга, что позволяло поставить в них чугунок любого размера. Топки плит по понятным причинам выходили в общий коридор, идущий вдоль всего барака. У каждой двери стояла керосинка или керогаз. Последний был мощнее и стоил дороже. Когда не топили плиты, то пищу готовили на керосиновых приборах. Конечно, всё это в деревянном здании создавало пожароопасную ситуацию. Поэтому «на всякий пожарный случай» на улице находился щит с соответствующим инвентарём и бочки с водой. Однако, как ни удивительно, ни одного пожара так и не случилось. В связи с этим вспоминаются недавние годы, когда в городе то и дело горели сараи!

На входе в барак слева находилась большая комната, которая называлась «красный уголок». Здесь жильцы собирались для проведения общего досуга — например, коротали время за различными настольными играми, в том числе и азартными.

Рядом — также на входе — находились и две маленькие комнатки. По-видимому, они предусматривались как подсобные помещения. Но из-за постоянной нехватки жилья их отдали семьям, состоящим из двух человек.

Имелся один большой титан для кипячения питьевой воды — чайку попить. Очень удобно для общежития! Дровяной котёл стоял в комнате, которую называли «титанная». Таким был незатейливый сервис начала пятидесятых!

Уникальная фотография

Первостроители жили в бараке большой дружной семьёй. Так, Люба нянчила малышей, что запечатлено на снимке. Его сделал хороший знакомый её отца из Борисова, подрабатывающий фотографией. Земляк порой останавливался у них: известное дело — «в деревне все родня». Напомню, что в те годы фотоаппарат являлся большой редкостью. Тем значительнее ценность этого редкостного снимка 1953 года. На обороте — надпись, выведенная рукой рассказчицы: «Соседи и все мои подопечные».

На фотографии жильцы барака №3, расположившиеся на его крыльце. В центре — Люба Валуева, справа — её сестра. Слева — Полина Васина (она и ныне живёт в Сосенском) со своим ребёнком, рядом есть и другие её дети. А всего мать-героиня родила не то 12, не то 13 детей. Каково?! Потом, в шестидесятые года, глава столь многочисленного семейства работал начальником почты, которая находилась вместе с жилищно-коммунальной конторой в бараке №13 на северо-восточном краю улицы Карла Маркса, а его жена служила почтальоном.

Наш город

Сосенский — город, лежащий средь леса;
Город, стоящий на страже прогресса;
Город, который поднялся из шахт;
Город, что держит размеренный шаг.

Город строителей и прибористов,
Город учащихся, город артистов.
Город упорных и умных людей,
Город красивых, весёлых детей.

Город меж недр и космической выси,
Город работы, песен и мысли.
Дорог нам город, что создал шахтёр;
Город, что радует сердце и взор!

А без воды и ни туда и ни сюды»

За третьим бараком находилась водозаборная колонка. В ней была чистейшая вода. Перед ней жилицы сами соорудили летнюю дровяную плиту. На ней в тёплое время и готовили. Ведь в бараке стряпать было и жарко, и не безопасно. А тут ещё и вода для готовки и стирки под рукой! Характерная для того времени деталь: за водой, хотя колонка и находилась близко, чаще всего ходили с коромыслом.

Тогда водонапорную башню ещё не построили, поэтому вода поступала из артезианских скважин. Их пробурили немало — по всему посёлку. Одна из них находилась поблизости от нынешнего храм — на улице Сталина (сейчас — Ломоносова).

Волки и вождь

Непросто представить, но первые бараки стояли средь дикой, глухой чащи. Тогда в округе водились волки. Нередко первопоселенцы слышали их вой. Наверное, так серые выражали недовольство, не желая делить свою исконную территорию с двуногими пришельцами. Рассказчица помнит, что не раз, выходя поздним вечером на крыльцо, она видела горящие во тьме красные огоньки глаз хищников.

Не забыла Любовь Ивановна и день похорон И.В. Сталина. У единственной радиоточки посёлка Центрального собралось всё немногочисленное ещё население. Репродуктор находился на столбе, вкопанном у первого дома слева на улице Ленина. (В своё время я писал, что в нём находился радиоузел.) Многие мужчины плакали, а женщины рыдали — мол, что теперь будет?! Как же, жалко было «кормильца»! Ведь не так давно товарищ Сталин и карточки отменил (вопрос — кто их ввёл?), и цены уже не раз понижал (вопрос — кто их повышал?).

Без жертв не обошлось

Считается, что первыми на территорию, намеченную под строительство шахтёрского посёлка, пришли строители. Но это не так. До них здесь трудились гидромелиораторы. Их называли характерным, точным и более понятным словом — «осушенцы». Они прибыли из Калуги. Затем, переняв опыт, их ряды пополнили местные рабочие.

Нужно ли говорить, что без избавления от болот строительство было бы вести невозможно.

Осушенцы рыли экскаватором длинные канавы. Некоторые из них шли вдоль нынешней улицы Ломоносова, Лесной, Маяковского и других. Вода уходила в глубокие овраги, которые существуют до сих пор. Осушение шло быстро.

Порой посмотреть на труд гидромелиораторов приходила любопытная ребятня. Рабочие показывали им опята, которые густо росли по стволам берёз. Конечно, дети достать грибы не могли. Тогда добрые «дяди» валили деревья бензопилами. Этот редкий для тех времён инструмент малой механизации был нужен первопроходцам для того, чтобы делать гати и мостки через канавы.

А топи оказались такими, что даже поглотили человека. Обследуя окрестности, один из группы осушенцев попал в трясину. Он утонул на глазах коллег, которые не смогли прийти ему на помощь. Жуть!

(Продолжение следует.)

И снова в школу!

Скоро наступит яркий праздник — первое сентября! И если для школьников этот день — пора бантов, цветов, новых встреч и впечатлений, то для их родителей новый учебный год — головная боль.

Современные цены «радуют» и покупки к учебному году, буквально разоряют родителей. Тем не менее, праздник должен оставаться праздником, а предшкольные хлопоты обязательно должны быть приятными.

Каждому ребенку хочется отличиться, и обычный черный рюкзак, в котором лежат стандартные, зеленого цвета, тетрадки, в этом случае не подойдет. Отказать юному школьнику порой очень трудно, и родители волей-неволей идут у него на поводу. А с ростом потребностей, как известно, растет и количество расходов.

Вы можете занять деньги у друзей, накопить нужную сумму самостоятельно или подключить к покупке родственников. Если ни один вариант вам не подходит, не стоит отчаиваться. Финансовые трудности периодически возникают в каждой семье, но не все знают, как можно решить подобную проблему. В наши дни есть множество возможностей получить необходимую сумму денег быстро и без сумасшедших переплат.

К примеру, многие родители, уже давно пользуются услугами **МФО ООО «Центрофинанс ПИК»**. Их выбор легко объяснить: удобное расположение офиса, 15 минут времени, паспорт — и деньги уже лежат в кошельке.

Так что, если вам нужны деньги, а занять не у кого, либо есть у кого, но стыдно — обратитесь в **МФО ООО «Центрофинанс ПИК»**. Мы находимся по адресу: **г. Сосенский, ул. Мира, 4А, 2 этаж** Телефон для справок: **8 910 594-92-21**

Пусть начало учебного года станет ярким событием для вас и ваших детей. Удачного вам учебного года и хорошего предшкольного настроения!

ПОЗДРАВЛЯЕМ!

Администрация города Сосенского и Сосенский Совет ветеранов от всей души поздравляет основателей города – всех шахтеров с их профессиональным праздником Днем шахтера и 60-летием города.

Мы желаем, чтоб жизнь подарила
Дней счастливых прекрасный букет.
Настроение праздничным было!
Счастья, радости, долгих Вам лет.

Любимого мужа **Алексея Павловича Романова** поздравляю с Днём шахтера!

С тобой легко, спокойно мне,
Опора ты у нас в семье,
Пройдут невзгоды мимо-
Ведь ты со мной, любимый!
Чтоб наш корабль семейный плыл,
Всегда чтоб был на море штиль
Как розы алые – любовь,
Пусть расцветает вновь и вновь.

Жена Раиса.

Любимого папу, дедушку **Алексея Павловича Романова** поздравляем с Днём шахтера.

Жизнь, как река – она всевласна.
Над всеми судьбами людей.
Желаем, чтоб вовек несчастным
Ты не был бы в потоке дней.
Чтоб дети, внуки – были рядом
Ни в чем не предали друзья.
И расцветала пышным садом.
Твоя счастливая семья!

Герасименко, Денисовы, Скоморовские, Ляшков.

Дорогого, любимого **Геннадия Яковлевича Шестака** поздравляем с 60-летием.

Тебя сегодня поздравляем,
Любимый муж, отец и дед!
И от души тебе желаем
Различных жизненных побед!
Ведь 60 –всего лишь цифра,
Лишь признак мудрости твоей,
Пусть жизни яркая палитра
Украсит каждый день из дней!

Любящие супруга, сыновья, внучка.

ЧАСТНЫЕ ОБЪЯВЛЕНИЯ

- **ПРОДАЁТСЯ** 2-комнатная квартира в г. Сосенском, в пятиэтажном панельном доме по ул. 35 лет Победы, дом 8, второй этаж, два балкона, не угловая. Общая площадь 47 м2., жилая 30 м2, кухня 6.8 м2. Тел. **8-980-510-81-82.**
- **ПРОДАЁТСЯ** 2-комнатная квартира в г. Сосенском по адресу: мкр. Победы, д. 40. Общая площадь 50 м², пятый этаж девятиэтажного дома. Цена договорная. Тел. **8 920 614-71-55.**
- **ПРОДАЁТСЯ** кирпичный гараж общей площадью 29 м², смотровая яма, все перекрытия ж/б. Документы оформлены. Тел. **8 961 006-92-58.**
- **ПРОДАЮТСЯ** щенки породы чихуа-хуа, 2 месяца. Тел. **8 915 894-03-82.**
- **ПРОДАЁТСЯ** автомобиль ВАЗ 21074, 1996 г/в., цвет «Мурена», недорого. Тел. **8 930 845-39-50**

НГ
И.о. главного редактора О.В. Безруков.
Адрес издательства и редакции: 249710, г. Сосенский Калужской обл., ул. 8 марта, д. 3.
Телефон/факс: **8 (484-42) 4-12-14.** Телефон рекламной службы: **8 (484-42) 4-27-16.**
Электропочта: **ngsgazeta@gmail.com**
Электронная версия: **nggazeta.ru** Газета выходит 1 раз в неделю.
Автономное учреждение «Редакция газеты «Наш город»
ОАО «Газэнергобанк» г. Калуга
р/счёт 40703810170000000126
ИНН 4009006491 КПП 400901001
БИК 042908701
Учредитель — администрация городского поселения «Город Сосенский».
Газета зарегистрирована Управлением Федеральной службы по надзору в сфере связи, информационных технологий и массовых коммуникаций по Калужской области (г. Калуга).
Серия ПИ № ТУ40-00116.
Подписной индекс 15725
Заказ №
Тираж 1000. Обьем 2 п.л
Подписано к печати: по графику — 17.30; фактически — 17.31.
Письма, рукописи, фотографии и рисунки не рецензируются и не возвращаются. Мнение авторов может не совпадать с позицией редакции. За рекламу и обьявления редакция ответственность не несет. Материалы под рубрикой «Бизнес» или маркированные буквой «**R**» публикуются на правах рекламы. Номер набран и сверстан в АУ «Редакция газеты «Наш город», отпечатан в МП «Обнинская типография». Адрес типографии: 249035, г. Обнинск, ул. Комарова, 6.